時報

EASTERN TIMES.

中華民國五年十二月十九日星期二

舊曆丙辰年十一月念五日

今日四張售大洋三分

第四千四百八十五號

本館開設上海望平街 [illegible] 電話一千二百零二號

本館啓事

本報近因新聞豐富告白擁擠現仍擴充至四張於第四張上闢有小時報一幅登載社會上種種有趣味之新聞 有如本報產出之愛嬌寗馨兒 愛讀本報諸君乞垂察焉

上海仁濟堂淮揚等屬十二縣收款誌謝

江北火災地震侍賑彌殷茲承趙金氏女士助洋十二元○錢履樛君汪彬孫女士助洋一百元○陸費頌陔君盧氏助洋五十元 [illegible]

上海淮揚等屬十二縣收款誌謝

江北水災 [illegible] 蘇州陳公亮君奉太夫人八秩壽誕助洋一百元 [illegible]

恕謝不週

本月十一日爲入祠落成先 [illegible] 十二日先考伯垣府君在無錫東亭鎮本宅領帖 [illegible] 棘人徐士 [illegible] 泣血稽顙

黃克強先生出殯路由廣告

克強先生靈櫬於本月廿三日上午十時發引自霞飛路經敏體尼蔭路愛多亞路黃浦灘到金利源碼頭上船謹此佈達 黃宅治喪辦事處啓

上海同濟德文醫工學堂招生廣告

[illegible] 學科 [illegible] 年限 [illegible] 入學期 [illegible] 報名處本校 [illegible] 校址 [illegible] 總理 [illegible] 沙伯 [illegible] 啓

上海函授國文專科學校第七學期招考

本校第七學期續招新生男女均可肄業（學金）正科每學期十四元附科甲乙級十元丙丁級六元貧寒者可分期繳（程度）正科須文理粗通經史畧有根柢附科程度不論深淺咸得分別插班（報名）先繳證金二元並寄作文或入學意見書一首經本校錄取隨時通知證金入學費內扣除（開學）丁巳年陰歷正月念二日（校址）上海法租界嵩山路仁元里冬字八號（詳章）函索須附郵票六分空函均恕不復

附告 本校丁巳年另設國文講習專科額設通學生廿人寄宿生三十人自本年陰歷十二月初一日起至廿日止隨時可報名投考章程來校面取額滿過期不錄本校啓

誠正女校招生

本校設初小高小及中學三級收外縣女生十二歲之男生校址在愛文義路泰利坊八百六十七號（卡德路西首靠北新屋）來校取閱或函索即寄開學六年二月七號有志來學者隨時報名可也

本校本年暑假期內所招預科因宿舍已滿未足定額現第一屆學生將升入本科一程度在中學一年級以上考期六年一月八日至十三日每日上午至本校報名隨到隨考欲知詳細情形函索學則及投考須知可也 校長薛錦琴啓

江蘇省立水產學校招考插班生

[illegible] 吳淞砲臺灣本校啓

上海神州法政專門學校校友會廣告

茲定於民國六年陽歷一月四日開第二次大會會員散處各方通告或有遺漏特此登報奉聞

中謝

劉公出殯 清封建威將軍河南河北鎮總兵劉公諱盛休字子徵卒於陰歷七月念四日寅時享年七十七歲茲擇定丙辰臘月初八日成主初九日發引 公歸田日久同僚道遠恐未遍知特此登報計聞 合肥西鄉蟠龍墩圩劉青照堂賬房謹啓

蔡松坡先生靈櫬此次由日回滬由滬返湘承總巡捕房及各捕房派捕沿途照料並蒙各界各團體各代表各同鄉諸公參與行列再勞迎送開會追悼彌增哀感孝家講孤均在提攜撫恤之中不克登門叩謝深爲歉仄伏乞鑒原

蔡公治喪事務所同人梁啟超等謹啓

招商局新銘快輪准舊歷十一月廿五即禮拜二晚開往福州

本輪賬房關謹啓

小說時報改組啟事

啓者本報因出版稽遲對於愛讀諸君殊深歉仄茲從二十九期始內容另行組織去取益嚴俾可按期發行不致久勞延佇定價每冊改定三角全年十冊三元以期普及至從前定閱本報諸君仍按照定價寄報（定一冊者分寄兩冊餘類推）伏希愛讀諸君惠鑒是幸惟此後需稿益繁仍盼海內小說家源源賜教一切投稿規則仍照向章辦理並白 上海望平街有正書局啓

（中華郵政局特准掛號立券之郵件） （明治三十八年一月十三日第三種郵便物認可）

上海住友銀行廣告

啓者本銀行資本金一千五百萬元已收足七百五十萬元公積一百四十七萬元又預金一億二千萬元開設上海北市九江路一號總行設在大阪分行大阪五處東京三處及神戶橫濱名古屋京都兵庫尾之道廣島吳門司若松八幡小倉下關 [illegible] 倫敦紐約及各國繁要之區均有代理之處 [illegible] 上海支配人笠原正吉謹啓 電話號碼一三五三六號

上海住友洋行廣告

本行資本雄厚向在日本全國設有精銅廠 [illegible] 特設分行專售以上製品凡蒙各界紳商惠顧無不格外克己備極歡迎 [illegible] 今於上海九江路一號住友洋行總啓 電話四六二一

江蘇教育近五年間概況

此書係江蘇省公署教育科最近編輯起民國元年迄民國五年十月凡江蘇省縣教育狀況紀載詳盡欲觀察民國成立後江蘇教育真相者不可不人手一編洋裝一冊定價二角

◉代售處 上海暨各省埠 商務印書館

恕訃不週

敬啓者克強先生交遊滿天下車笠之盟締約之好究有爲僕等所未悉者代主喪務勉持大體徵名遍計恐有未遇諸新見諒爲幸 主喪友人 孫文 唐紹儀 柏文蔚 李烈鈞 蔡元培 譚人鳳

張益琴女士潤例

花卉翎毛草蟲走獸（斗方）（冊頁）每張二元（扇面）每張二元（四尺屏）每張二元（五尺屏）每張二元四角（六尺屏）每張三元（八尺屏）每張四元 山水人物工細潤例照上加半 寫二元 [illegible] 英大馬路新世界對面中華美術館樓上

山東嶧縣中興煤礦總公司通告

本公司於十一月廿六日在天津開股東大會選舉趙君爾巽張君勳任君鳳苞徐君世昌周君學熙朱君啟鈐徐君家駒黃君鍾彝蘇君良任君銘善奚君秉鈞仁欽黃君緒英爲董事主持本公司事務 [illegible] 中興煤礦公司董事會啓

山東嶧縣中興煤礦公司股東諸君鑒

君等之意見及各股東推舉戴君爲總理胡君希林爲副經理事由董事會議決總公司設天津總公司事務所現暫設天津英界大馬路中興煤礦公司事務所凡與本公司有接洽事件請向總公司直接辦理特此廣告 [illegible] 十一月二十六日本公司在天津開股東大會提議添開新井擬招新股本一百萬元先儘舊股東承認並定有收股辦法如有舊股東願入股者認定若干股限於十二月二十號以前函知天津英界大馬路中興煤礦總公司以便定期登報收股逾期不候 [illegible]

商務印書館

革新的 共和國新國文教案 出版

特色摘要

（一）本書採練習主義自動主義實用主義自學輔導主義之精神規定教授順序頗爲詳妥（一）全載教科書文字並有黑版畫極便教授時應用（一）各課照教案成式編纂教師照此教授無待自行預備（一）考證事實註釋音義全據說文字典辭書（一）每冊之首有本冊綱要每冊之末有總復習綱領分明均可實施◎一冊已出二至六冊即出七八冊在印刷中

每冊二角 另印樣本 函索即寄

商務印書館

小學作文之南針

北 東 南 西

學生於作文法未入門徑往往握管苦索絕無所得半由思路未開半由教授未能得法本館有鑒於此或選古文而注明文法或專述作文之要略或輯今文而加以評點頗能促進作文之進步。

高等小學作文示範	上中下三冊	各角半
小學文法初階	二冊	二角
小學論說精華	四冊	各二角
小學作文入門	三集	各三角
初學作文教授書	一二三四冊	各一角半
最新作文教科書	一二冊	各五分
評注文法津梁	三冊	各二角半

代售 中國圖書公司 文法會通 甲編 八角 和記

商務印書館

飲冰室叢著

梁啟超自著

● 特製四巨冊十二元

● 常製二十冊八元

分種零售

梁任公先生學問文章爲近世之泰斗每一文出世讀者爭先恐後非繇篇不能釋卷其感人之深也如此本書爲先生最近編定彙取極嚴所列皆首尾完善先生生平著作之精華悉荟於此全書現已出版惟卷帙較巨定價較昂本館特將常製本分種發售以便陸續購閱

零售價目

新民說 附錄	二冊	八角
德育鑑	一冊	三角半
墨學微 附錄	一冊	三角半
史傳今義	二冊	一元二角
國學蠡酌	一冊	七角半
明儒學案 節本	二冊	一元五角
中國之武士道	一冊	二角半
西哲學說一臠	一冊	四角半
外史鱗爪	三冊	一元
政聞時言	二冊	一元二角
自由書 附錄 飲冰室	二冊	六角半
新大陸遊記	一冊	六角半
小說零簡	一冊	三角半

國展 [illegible] 覽明 [illegible]

重訂價目 [illegible]

本報告白例 歐美各國 [illegible]

蟫隱廬新出書籍碑帖廣告 [illegible]

中華書局

教育部批獎最近教科書中之善本

新式小學教科書出全

新式教科書爲范源廉 沈恩孚 沈頤 李步青數十人采用最新方法編輯 修身 詳列作法以資實地演習 國文 注重言文一致 算術 擴充教法範圍教授書並附答案 歷史地理 注重古今中外之比較 理科 詳列現勢與實驗方法 教育部審定批教科書曰在最近教科書中洵推善本 批教授書曰可謂近時各教授書中最新最善之本 各校采用學生於學識上可多獲進步 教師於教授上可減免困難

▲國民學校之部
新式修身 教科書 教授書 各八冊 每冊折實
新式國文 教科書 教授書 各八冊 每冊折實
新式算術 教科書 教授書 各八冊 每冊折實
三一五二四角
分角分角分半

▲高等小學之部
新式修身 教科書 教授書 各六冊 每冊折實
新式國文 教科書 教授書 各六冊 每冊折實
新式算術 教科書 教授書 各六冊 每冊折實
新式歷史 教科書 教授書 各六冊 每冊折實
新式地理 教科書 教授書 各六冊 每冊折實
新式理科 教科書 教授書 各六冊 每冊折實
三一五三四角四角一四一四二
分角分角分半分半半分角分角

(丙112)

說部名著

原本 紅樓夢

此書敷華摛藻立意遣詞無一落前人窠臼早已有目共賞不待贅述惟坊刻均經後人竄竄有首尾不相連貫者有言詞與當時情景不物合者閒隔殘缺殊乖作者當日之微旨識者惜焉此本爲清初秘本較近本增出數百段字句間尤多不同情詞美完乃無闕隙實有一無二之原本也本局不惜重資租得版權付印以公海內并請小說大家詳加批評其機警處異能揭破謎幕令閱者有一目無餘了然不惑之妙至印刷精良字跡清朗尤其餘事

●二十冊三元六角

原本 聊齋誌異

此書原稿存山東蒲氏子孫從守秘不示人以其中頗多抱憤族不平之語俗刻本均經刪改以免忌犯今設法借抄付印以廣流傳其頂批旁批與俗本尤多不同皆係原有議論極精極妙可與聊齋接席但不知何人手筆想與聊齋同時儕侶也此書文詞古奧多言外意乃小說家文學家戲劇家之津筏也

●八冊一元八角

有正書局

教育部審定

中學師範學校用

民國新教科書

本書係本館聘請留歐美學士按照教育部頒課程標準編輯而成。擷取最新學說參合本國材料內容完善近今出版各書無能出其右者 排印用大小兩號字預備教授時之伸縮。欲詳則兼講小字欲略則專講大字尤爲本書之特色 今將編輯人姓名列下。

英國愛丁堡大學文藝科碩士格數科學士	王兼善
英國格拉斯哥大學理科學士	丁文江
美國耶路大學理科學士	徐善祥
美國哈佛大學天算碩士	秦汾
日本物理學校畢業生	秦沅

◎按照部章 ◎悉心編纂 ◎材料豐富 ◎條理明晰

物理學	紙面二冊每冊八角 布面一冊一元六角
化學	一元六角
生理及衛生學	一元四角
植物學	一元三角
動物學	一元四角
礦物學	一元二角
算術	一元四角
代數學	一元
三角學	一元
幾何學	一元三角

◎各科術語 ◎附註西文 ◎算學各書 ◎另刊答案

各省商務印書館發行

批評

◎無事可說 (景寒)

中國之時事非言之傷心即無事可說言之傷心者發表醜劣情形者也無事可說者不動不變者也自來興盛之國其事亦有兩種狀與中國情狀甚相類似者非發揚踔厲即沉靜無譁發揚踔厲者發表其興盛情形者也沉靜無譁者亦不動不變者也然而興盛之國之不動不變與中國今日之不動不變其貌雖同而其實大異蓋興盛之國之不動不變時即其所以醞釀其興盛時也中國今日之不動不變時又其所以醞釀其醜劣時也嗚呼近數日來中國又無事可說矣亦爲其不動不變故也是其醞釀正不知又有何種醜劣情形以發表耶是亦仍一言之傷心之事耳

國內專電

◎中立政團協議地方大綱已就緒彈劾權以三分二出席三分二可決由國務院咨參院決之解散權得參事會同意由國務會議決之推孫潤宇黃雲鵬起草定曉日(十八日)十時借衆院討論全部條文即向雙方接洽(北京十八日寅刻專電)

◎黎總統擬在春藕齋組一法律研究會專討論憲法產出後所應負責任及施行各政當力趨正軌不得不先事預備(北京十八日寅刻專電)

◎黎總統杜絕冒名發電之弊特發手諭云嗣後凡用私人名義發電親交秘書廳凡致各省政務之電蓋印後方准發云云(北京十八日寅刻專電)

◎昨日(十六日)國務會議(一)統一幣制及修正幣制條例(二)籌畫邊防及開國防會議(三)免厘加稅修改稅務條約之辦法(四)省官制修改及政區之劃分(北京十八日寅刻專電)

◎教育范(源濂)特注重回蒙藏學務通咨各辦事長官切實調查(北京十八日寅刻專電)

◎駐和唐公使(在復)昨電告歐戰媾和詳情並參加和會之預備(北京十八日寅刻專電)

◎馮副總統嚴戒部屬入政黨昨電黎總統表明態度(北京十八日寅刻專電)

◎鄭家屯案明日(廿八日)在外交部續議(北京十八日寅刻專電)

◎雲南首義日定二十五日由參院議決(北京十八日寅刻專電)

以上各電係十七日申刻所發到遲不及排登昨報

譯電

◎廈門傳來消息謂日本在廈之中國城設立警署華報紙乃紛紛評擊各省電亦有到京反對之據日本消息則謂多數外人雜居古榔嶼島但日本人與自稱日人之台灣人多有寓居中國城者此等台灣人不乏下流之徒華警頗覺爲難日本所以於上月在中國城設立日本警署者以便監察此等下流之台灣人耳且廈門爲通商口岸據條約所謂口岸云云係指該城全部非僅指古榔嶼島及大島上與華城比鄰之外國商業中心點而言故日本此舉並未侵犯中國之主權云(北京十七日路透社電)

◎張繼氏入京後與各方面人士交換意見甚因關於特使及他問題已漸了解日本國民之意傳聞即將首途歸國(東京十八日東方通信社電)

◎中國任命熊希齡氏爲赴日特派大使已由中國政府正式通告日本駐北京公使館(東京十八日東方通信社電)

◎寺內內閣擬於十九日招待兩院重要人士在首相邸開六年度預算案內示會同時並由各新聞社發表該案之內容(東京十八日東方通信社電)

◎禁止對敵通信之令已由遞信省令公布查此取締前雖限於一部分特殊之敵國人通信今則推及一般嚴重取締第一限制與敵國人通信第二日本與諸外國通信發信人或受信人爲敵國人者新加限制蓋因近時敵人濫用日本通信機關者須出其結果生此必要之取締云(東京十八日東方通信社電)

◎鎮守使王廷楨謀請警察廳長王桂林組織江蘇軍警善會以爲地方慈善事業之總括機關其本部擬設於甯垣軍警聯合會議所內(南京十八日東方通信社電)

◎馮副總統深知社會教育極關緊要故特發起全國社會教育會擬於南京先行設立籌備處漸次普及全國目下正在準備一切(南京十八日東方通信社電)

南京快信

◎齊省長委任吳立莊爲總務科王暮爲內務科三等股員朱宗衡爲總務科二等股員

◎黑龍江省議會電請蘇議會協爭撤銷國務院號電有議決單行條例

杭州快信

◎省議會昨日上午選舉參議員呂省長首先到會實到議員一百四十六人十一時第一次開票王正廷得六十一票盛邦彥得五十四票黃仲威得二十五票屈映光得一票蔡元培得三票錢能訓得一票夏振武得一票內有不依式二票計算票數以王正廷盛邦彥二君當選

◎監視選舉公民會昨晚在事務所開談話會討論杭地檢廳違法票傳代表公決再行電達司法部核示

◎高等廳因前平陽縣知事項霈前在樂清縣任內槍斃人民此次又敢來杭運動參議員特出票拘提

◎呂省長通令各屬謂本月二十三日爲雲南起義之日應一律懸旗慶祝以作紀念

◎參議院副議長王正廷致電省議長沈定一謂今日國民公報載浙江孔教會請政府咨弟之說召集外交商議宗教平等一節事出揑造駭人聽聞陳請該報更正請勿生誤會

歐洲戰電

▲其一 媾和消息

◎奧德土和議公文已遞發協約國各都會美政府並未附以意見(華盛頓十六日路透社電)

◎此間最近所接德國各報皆以協約國對於和議冷淡之態度爲異且欲以恫嚇之論調詆責英國(亞姆斯特丹十四日路透社電)

◎駐美德國大使彭斯托夫伯爵告客謂德國現望威爾遜總統疏通各國在海牙開媾和大會至於媾和條約俟媾和全權使臣會集時再行提議(紐約十五日路透社電)

◎每日新聞華盛頓訪員謂美政府已密命駐歐外交代表報告德國提議媾和之真意及協約國接受德國公文之態度英首相喬治君至星期二日如再聲明法首相白里安君之意見則威爾遜總統將不與可德國之和議美政府今無會同中立國致文協約國之意(倫敦十五日路透社電)

◎紐約世界報謂媾和之大阻力乃在交戰國與中立國皆以爲德國之言行必不可信(紐約十五日路透社電)

▲其二 歐西戰信

◎今日午後公報宣稱香巴業敵兵從事偵察爲法軍擊散末斯河右岸僅有斥堠隊戰事敵軍進攻聖米葉爾法軍戰壕失利而退(巴黎十七日路透社電)

濼州礦務有限公司第四屆分派股利呈發公積存摺息銀廣告

醫學博士譚禮醫例 時間 門診 上午九時至十二時 下午二時至三時 出診 下午三時至八時 診金 門診一元 出診 電話

治肺癆哮喘特識 唐拾義大醫生 上海三馬路石路口 陳慎餘白

◎各報館稱昨日凡爾登法軍進攻獲勝一役乃由新任法軍總司令倪凡勒將軍布置唐將軍指揮彼向將軍領隊德軍用爲瞭望之最高之山今復爲法軍所有法軍所獲敵砲迄今已點見七十五尊且俘擄殷多尊（巴黎十六日路透社電）

▲其三 各國近信

◎希政府已完全承認協約國要求（雅典十五日路透社電）

◎希臘北部之希兵已開始撤退現由協約國軍官監行軍隊戰品輸運事宜（比利時十六日路透社電）

◎政府於議院提出議案政府得下令施行國防必要之計畫而於農工出產招募工人銷售分配商品數事尤爲注重全院辯論多時卒以三百零八票對一百六十七票表決以該案付審查會（巴黎十五日路透社電）

◎銀市星期報告云銀價之大其原因有三（一）印度金庫存銀餘少二千一百八十萬（二）銀幣之用較前恭廣（三）中國新年將屆現銀不克出境且將在美洲收購又云新年後中國未必有銀出口再墨西哥銀礦辦理不易世界產銀之額或將減少（倫敦十四日路透社電）

公電

◎安徽倪嗣冲來電 上海各報館均鑒連接憲法研究會庚電並友社真電得悉於省制表決一案爭持擾亂情形驚詫之餘無任痛憤溯自民國成立以來迭播風雨五年於茲國事之迭次糾紛人民之慘受痛苦均非憲法未定爲厲之階本年國會召集方期議員諸君潛白乃心銷除意見速定最良善之憲法以固國基而救危亡乃開會以來已經數月倖其蹉跎毫無建樹遞竟紛擾囚鬨越出常軌之中疾首痛心孰過於是夫省長應否民選省制應否加入係屬另一問題姑置勿論第議案表決是否通過院法具在豈得意爲從違乃以主張失敗要求再行表決激起衝突竟至囚門咆哮怪事未之前聞議諸君日日言法治而乃違法若此復是以往國本何以立人民何所託外侮之來相逼益甚有終歸淪胥已耳夫以中國之大人民之多不亡於異專制之政府而亡於假共和之國會議實尸之必有職其咎者所贊毅然悔悟共策進行化個人意見之私謀國家和平之福速將憲法議決公布往繹不諫來猶可追否則黨見堅持纏延日甚憲法一日不定即國基一日未固人民一日未安邦人君子必有議諸君之後在矣諸君倘能精神團聚國會以自庇乎敢掬血誠用進忠告凡百君子倘其諒察倪嗣冲篠

專件一

◎中立團協商之形形色色（仲遜）

省制開議則激鬬激鬬則協商協商則破裂破裂則又開議循環往復如是而已此次所以有許多中立團之聯合調停乃以兩團馳驚絕端危及國會全局多不贊成故而於本題之如何就緒固無把握蓋八日議場之戰乃研究益友之爭而省制之爭則意見參差不獨兩團然也故中立九團方提議時研究會即語之曰本會當體友團美意力求讓步但望中立各團先自一致耳此語極有趣味蓋若所謂中立各團者純屬於第三者地位或聯非純粹第三者而其能聯絡一致意見不甚參差則合衆力以制兩敵而無如中立各小團原非中立性質而且各由大團化分而出即各有所偏倚關於國會前途之維持固屬一致而關於省制之意見又斷不能一致當十三日初次開中立團會議時討論會孫潤宇氏轉述鄭重宣言皆屬中立團注意政治進德務使一氣做成不慮此一番協商但市議及省長任命丙辰部即要求將八日之第四標題即省長民選大綱憲法一條於草案提出之先提付表決然而未開協商會以先固已相約不許再題八日之事一切標題均行作廢爲先決問題者今甫經開議即與協商之重新面目宗旨相抵觸當時討論會等以不宜遽起爭執含糊過去接議省議會至省長之彈劾已有國務院取決參議院取決之爭幸爲時已晚即行散會留待次日此日中所謂無異議者已甚勉強至十四日繼續開會仍由討論孫代表發言省會彈劾省長國務會議省長解散省會取決於參議院平社黃雲鵬謂國務會議必帮忙省長則彈劾無效參院必帮忙省會則解散不成不如參議院裁決彈劾省長國務會議裁決解散省長某會代表謂如是則如參議院帮忙省會每彈必有效國務員帮忙省長則每解散亦必有效過猶不及仍是一樣然孫氏竟取消前說以從黃氏衆亦唯唯因而爭執又起矣孫氏所提議者須經參事會過半數之同意而議及解散省會經參事會同意一節而丙辰潘代表所主張者三分二之出席三分二之可決孫氏謂參事會十三人而省議會選出者居其六若此六人帮忙省議會不出席或不贊成則永無解散之事潘謂省會彈劾省長須省會員三分二何以省長解散省會便不須參事會三分二孫氏曰此因議參兩會之組織及人數不同故潘執不可平社代表勸之謂此次協商要旨在以少數服從多數以調人息止爭端不可內鬨然卒致大不歡而散當日遂未發續議之通告又成破裂之勢研究會之所慮果成事實於是非中立而當事人之研究會人又謂兩日來之獨持異議者惟丙辰部而丙辰部之劉成禺即八日戰鬬者之一份子該團本非中立團體不應許其加入協商爲今之計莫如將該團請出云云此仍是枝枝節節之論此次協商之可望有效原期以中立團之多數使兩敵團服從中立團既不能一致今日以某團之異議也則請出一團明日以某團之異議也則又請出一團則中立團人數日少又爲有效力可期去一續發生源源而來要求加入意見益不能一致如十三日所通過之四項新團尚未與議又當作爲無效而重議一番矣所謂新團者當初議調停時本只九團至十三日第一次開會加有憲友會者派遣代表一人到場聲請加入憲友會亦某團分出方在籌備尚未成立者也故當時九團未予承認而次日則代表來會矣且有二人已違每團只准推一人之初議未幾又到二函以潛園名義要求加入協商共任調停代表亦是二人蓋於九團調停發起時所議決之初議尚不了了未幾又有憲法商榷會來函請加入商榷會者爲韜園益友丙辰所自出今僅餘寥寥數人且衆他團不過撐持殘局已近消滅故八九兩日當事人調停人中均無此名目也茲乃忽請加入於是某某數團代表疑即當事人之某團派一二分子以新小團名義加入中立協商以占勢力者遂謂如此情形日益雜亂協商必無良果明日不再到會在會各代表亦面面相覷不知所云是則協商會兩日間已發現雜亂之現象省長省會三分二不三分二之爭已足引起破裂最初九團已難一致而新團又絡繹而來且不問中立團之意見之能否一致而中立之範圍已不確定矣就其所通過者論之但使日日有未與商之新團加入即不外人謂中國人無三人以上之團體無一月以上之結合能作爲有效況所謂通過者又甚含糊乎以今日政團之日多每團團員之日少可以証其言之不謬少照此情形將來八百議員八百政團無不可也團既多意見既雜性質又不明瞭協商一事何能有效故此次之協商除暫時遏止國會之危險外於憲法問題之正文仍不易做下去也

◎十六日各政團之省制協商會

▲彈劾權與解散權之議決

▲公推孫潤宇黃雲鵬起草

十六日下午一時各政團代表仍在衆議院開省制協商會到會者有十三政團已將省制內容重要問題悉行解決並推定省制起草員担任起草茲將昨日協商會大致情形錄之如下

▲各政團代表之題名 昨日各政團代表之姓名如下 協議會 李芳 靜廬 鍾允諧 平社 黃雲鵬 丙辰俱樂部 潘江 衛社 梅光遠 憲政會 胡璧城 蘇園 狄樓海 潛園 蔡鐘芳 政學友 劉彥 商榷會 張大昕 討論會 孫潤宇 憲友會 何雯 韜園 白常潔

▲協商會議決之事件 前日臨時召集開會各政團代表未能到齊對於省議會之彈劾權及省長之解散權兩項問題未能提出討論昨日開會各政團代表一律出席因即提出此兩項問題接續討論其議決之結果如下

（一）省議會對於省長認爲有違法行爲時得以總員三分二之出席出席員三分二之可決彈劾之省長受彈劾後經由國務院咨交參議院議決之

（二）省長認省議會有違法行爲時得以參事會之同意提出解散呈由國務會議議決之

▲協商會推定之起草員 關於地方制度內容之各項重要問題既經各政團代表分別議決所有地方制度起草事項應由協商會於各政團之起草員中公推數人担任其事昨日由各政團到會代表公推討論會孫潤宇平社黃雲鵬二君担任起草地方制度至於地方制度之內容即以協商會連日所議決之各項爲根據云云

▲星期一再開協商會 由各政團代表公推孫潤宇黃雲鵬二君爲起草員擔任起草地方制度星期日協商會休息一日定於星期一借衆議院開協商會由起草員將草案交由協商會逐條討論云云

◎十六日衆議院常會紀事

十二月十六日下午一點衆議院開會議長湯化龍主席兩次延長時間至兩點始足法定人數開議報告議員請假者曹君振懋臨時動議謂議員無故請假於議事上頗多障碍現在應加以限制凡請假者應有議員五人以上之証明方能允准並應將請假理由說明議長宣佈經院議決定並用起立方法表決以示鄭重議員克希克圖君等反對之以爲此係修正議事規則不能以動議表決之且君等九反對五人以上証明謂如無黨派之議員即實係有事亦因無証明之人亦不得請假反之有黨派之議員即無正當之事實証明者亦不止五人以上也議長先以議員請假須得五人以上之証明之說付表決贊成者少數又以動議全體付表決贊成者亦少數議長謂議員王欽宇當選証書審查事件審查報告委員長報告大致趙君臨案十一人請假者均在七日以上仍以舉手方法表決贊成者多數遂按照議事日程開議 第一案新到院議員李東璧徐際恒李華林劉楚湖陳國璽邢麟章均無疑義應准其出席資格報告後議長以審查報告付表決 贊成者多數第二案 新到院議員周學宏陳宏猷當選証書審查事件無討論依法交付審查並由秘書抽定席次舉 緒君輔成臨時動議略謂各省議會關於改選參議院議員事現距選舉期只差二日本員以爲參議院移交本院之參議院議員選舉法第二十一條第二項解釋法案關係非常緊要故提議變更議事日程先議此案即時表決贊成者多數當時即開二讀衆無討論表決多數又決定即開三讀亦無修正遂以全案付表決 贊成者大多數接議本日第三案 請將各省官產收入畫出五成作爲地方教育基金建議案建討論即交審查會接議第四案 請咨政府下令禁絕廣西賭博請願事件當由王乃昌報告受理之理由畢議長以本案成立即行咨達政府付表決 贊成者多數接議本日第五案 請政府爲戊戌六君子建塔議案當由提案人郭人漳說明理由畢 議長以付審查付表決贊成者多數本日第六案 請開放北海爲公園建議案提議人鄒補魯說明理由畢衆無討論議長以付審查付表決贊成者多數議長謂段總理今日因病不能出席本院已改定下星期二出席現在本日議案已畢散會時三點十分云

◎副總統對於憲法之請願（續）

（一）行政審判機關宜加規定另行設置 按憲法草案中關於行政訴訟事件未有所規定亦無設置特別機關但於第三章第十四條有陳訴一語是否即指行政訴願與訴訟而言未盡明晰此種事件應歸何等機關受理審判不能不明白規定者也臨時約法第十條有平政院之文今日已設之平政院實根於此憲法起草之意或將歸諸普通司法機關世界各國之行政訴訟制度其機關約爲三種（一）附屬於司法者英法比利時是也以司法官兼理此項審判行政事務既非所習行政法規以有未諳且以司法權侵及行政頗滋流弊（二）以行政官廳自理者法國是也法以參事院爲受理審判機關行政內部自判是非亦有不公之虞（三）特設行政審判所者德意志是也德之行政法規最爲明備此制已較平允日本採之吾國亦以別行設置爲宜 平政院業經設立昔有附屬肅政廳糾彈之事今雖裁止以之專理行政訴訟編制職權略加修正已屬完備憲法中宜明定之

（二）解散衆議院不宜加以限制 按憲法草案第七十五條大總統解散衆議院須經參議院三分二以上之同意如此規定解散之文幾等虛設解散者訴諸民意也議會與政府相持不下其勢必求一解決故不得已而訴諸民意以覘再舉之形勢是誠立憲政治責任內閣之妙用 惟有勇於負責之政府而後乃有解散議會之事英國憲政實以此爲進化之路世之論者往往謂君主國議院可以解散共和國議院不可以解散是誠不明憲政之理解散議院乃與責任內閣爲對待無關乎君主與民主 法襲英制而以元老院過半數之同意爲制限意在折衷轉失其用自共和成立迄於今茲解散下院僅僅一見而內閣之更迭至不計其數夫以過半數之同意解散權之行使倘如彼之難況三分二乎又況今日吾國參衆兩院性質之相同則犄角之勢同意更不可得者也以無可伸縮之議會得挾其威以臨政府但見政府之汲汲顧影而政務將以不振吏安望國力之發展哉若改爲一院制則無所謂參議院之同意若猶有兩院者則此種限制萬萬不宜規定

（三）不信任決議不宜設此明文 按憲法草案第四十三條衆議院對於國務員得爲不信任之決議第八十二條國務員受不信任之決議時大總統非依第七十五條之規定解散衆議院應即免國務員之職權不信任之決議爲過半數解散之制限爲參議院三分二之同意其勢甚不均兩院相[illegible]與維繫政府處於孤立其形勢又不同且政府失敗而議會必勝此就現在之草案言之決非事理之[illegible]平者即令改成一院或參議院權其組織解散權不設制限亦屬廣漠無稽無事倘有此項事實然絕未有見而此種不信任之決議規定各國責任內閣在國會中皆[illegible]國會之信任苟失信任內閣當得[illegible]國會皆可制其死命何[illegible]員違法尚可彈劾彈劾之下[illegible]實制裁隨之監督之道亦云多矣況不[illegible]其中必含有違法之事實日本議會[illegible]八九年間亦屢行之矣其列舉內閣之失[illegible]者以違法爲口實是則不信任與彈劾本屬一事無須重復者也

（一）國務總理任命不必經衆議院之同意 按憲法草案第八十條國務總理之任命須經衆議院同意此條規定較之臨時約法已屬有進民國以來於施行此臨時約法期內同意權之作用實未見其利臨時參議院與一二年國會之所同意議院中亦旋有彈劾攻訐之事投票之日其臧否之心理轉瞬而即變遷其不同意之人未必遂無賢者徒事阻滯汨沒人才而已至責任內閣總理更迭任命之人必爲時勢所必需甚有心所未愜而不能不予同意者則尤無以達此立法之精神故不如不設此空文也

（二）議員得兼國務員不宜規定 按憲法草案第二十六條兩院議員不得兼任文武官吏但國務員不在此限以三權分立之原則言之立法部之人自以不兼行政司法各官爲宜英國制度非國會議員不能爲閣員乃爲政黨內閣重要之條件草案之意未必不本乎此然英國政黨之發達自有其歷史未可以强同者吾國能行英制閣員悉出於議員則亦何可非議第恐行之不善閣員之中參用議員則於政府議會對立之時動生政府內部之破裂而內閣方針無從統一且恐因此轉啓政府國會衝突之端若云藉此可以促成政黨內閣然法亦效顰矣法之閣員除陸軍外悉選諸國會亦號稱政黨內閣者黨之形勢時時變遷內閣即隨以瓦解閣政轉因而不定以法國黨爭如此混淆乎日本閣員時有兼充議員者則偶然制度不能收其成效況吾國之政黨如此幼稚之事非法律之所定亦全無意義學者常非難之國務員實爲行政長官立法行政毋寧嚴爲分界勿使相侵也（完）

時評一

◎統一幣制（冷）

自前清以至於今無日不言統一幣制而幣制之紛亂如故幣制之不統一如故自今以往人民疑政府對於統一幣制之舉已無復有此能力而又時時提出此議案者亦不過於塗飾耳目之具謂予不信試觀國務會議經過而後

滦州礦務有限公司第四屆分派股利並發給公積存摺息銀廣告

醫學博士譚禮醫例
時間 門診 上午九時至十二時 下午二時至三時 出診 下午三時至八時
診六元 門診一元 出診
診所 電話

治肺癆哮喘 特請 醫學博士 陳慎餘 上海三馬路石路口

之傷心者發表醜劣情形者也無事可說一靜無諍者亦不動不擾者也

一所以醞釀其醜劣時也

交部續議（北京十八日…）

一撤銷國務院 …有議決單行條例一

南洋勸業會頭等獎　國貨展覽會一等獎

半夏製勝　出奇

本號分設○天津北門東獅子胡同○長沙糧道街○安慶軍署西○北京觀音寺街青雲閣商場○無錫北門外江陰巷內

上海盆湯弄甯波路口鄭香齋　雲氏總發行所啓

天津趙伯藩君沈製　[illegible]

沈製安銳面散功同造化

化除烟容斑痣能[illegible]　美顏玉膚惟沈製鏡面散最妙治男女面上雀斑粉刺烟容酒刺紅點白點油光暗晦等類包治包愈

上海山西路興盛里[illegible]壽益里對門人壽醫樂室照[illegible]料羊脂珠粉每瓶洋二角五分

康南海先生建塔藏經鬻書例

一元借善繼血書華嚴經八十冊募建石塔藏護鬻書例　先生書法爲千年來鎔滙南帖北碑漢隸古篆之大家獨步今古世人共重惟先生不爲人作書而求者仍盈戶限無以應今爲保存中華古物求書者交上海山東路一百三十九號國是報擊交收條　楹聯條幅　五尺以上三十元　五尺以下二十元　斗方折半　中堂加一（凡篆隸上款者加三倍）　碑記雜體每字寸內一元寸外二元篆額倍之　榜書每字尺內外者十元加尺加十元　扇名印不書惡紙不書

康南海先生爲蘇州虎丘半塘龍壽山房

體拜四拍賣　准於西歷十二月念一號禮拜四上午十時在戈登路巡捕房拍賣巡捕舊衣服等物如欲拍者屆時赴該捕房面拍可也此佈

電氣烹煑

穩妥·最新式　簡便·省費·清潔·衛生·

用電氣烹煮食物能較勝他種烹煮不外下列原因　本處現有各種電氣灶及煮飯爐等出租欲詢詳細請至南京路四百七十一二號本處樣子房可也　電話二千六百六十號　虞洽西人工部公局電氣處啓

粵路股東會開會廣告

起至開會前一日止凡我股東領入場券須携已交三期正式股票到來總公司發券處驗看發給以便屆時蒞會爲荷此佈　公啓者本公司准於舊歷十二月十五日開股東會宣布年結凡領入場券以交足一百股者可合散股湊足一百份領券一張如一票達一百股以上亦祗准領券一張領入場券自舊歷十一月十五日　商辦粵漢鐵路公司董事局啓

江海關布告

照得本月念二日係中國冬節又念五日係西國節期又民國六年一月一二三等日係陽歷新年均爲循例放假之期本關應於各該日一律封關停辦公事仰各商人等一體知悉特此布告　民國五年十二月十八日

中華鐵路學校招生

代數幾何各校程度相班入中學預科者免考　納費　專科學費三十六元中學三十元中學預科十八元　凡駐校者膳宿費三十六元午膳者貼費十二元

考試科目（專科二年級）代數幾何三角（中學一二年級）國文英文理化微分解析幾何力學（專科一年級）國文英文數學（中學三四年級）國文英文理化

考期　本校開辦以來頗有成績茲定下學期起增廣學額添聘專門教員酌加實用學課今將招生各項列左　陽歷元月七八兩號即陰歷十二月十四十五兩日每日上午九時至下午四時隨到隨考

報名處　上海新閘路辛家花園本校報名時隨繳報名費兩元取作學費不取不發還函索章程須寄郵票三分函詢明信片不復

女子美術刺繡傳習所附設刺繡圖畫函授學校招生廣告

本校設風景刺繡科西洋畫科小學圖畫師範科及寫生科各科均有詳章函索請附郵票二分當即寄奉校址設在上海滬寧火車站後閘北海家衖康寧里女子美術刺繡傳習所內

世界美術函授學校招生廣告

本校以發展吾國固有之國粹媚習世界優美之藝術設圖畫雕刻製版工藝美術諸科特請日本國東京美術院江顯年君爲主任自登報日起開始函授有志美術者來校取閱章程可也函索者請附郵票二分當即寄奉校址設上海閘北會館海家衖康寧里四號

美國特獎銀牌

中國第一

初拓正續三希堂法帖

此帖翻刻極多不但精神全失形色亦改本局覓得異正初拓原本用上等連史紙照式影印與原本不爽累黍至續帖非惟較外間所傳者增出十餘種且拓墨精工光彩過人堪稱完璧此次在巴拿馬賽會經美國美術家印刷家品評推爲中國第一精品獎以一等銀牌誠爲出版界希有之榮世有言字學之淵源臨池之模範者舍此又將何求

◎定價表

正帖三十二冊　定價大洋十四元

續帖五冊　定價大洋二元

正續合續　只實洋十二元並奉送楠木箱一只

本帖裝入楠木箱攝影

上海有正書局發行

廣昌號緊要廣告　敬啓者本號行銷之廣昌戒烟丸[illegible]

本館廣告

封面一行起碼第一日每行一元　第二天至第七天每行七角五分　第八天以後每行五角　第一天三行起碼……[illegible]

各埠購閱定報　中國境內　全年十元　半年六元　日本境地　全年十二元　半年六元

寄報[illegible]

中國精神研究會　教授

腎背痛之發症

兜安氏秘製保腎丸

專治腎虧所致之背痛腰痠大腳瘋水腫筋痛風濕麻木石淋膀胱炎臂筋痛小便不暢小便渣滓並治婦女月經不調孕婦服之能安胎藥性和平極其靈驗患者請試之

各埠大藥房均有出售每瓶一元四角打洋十四元

上海北京路十五號兜安氏西藥公司啓

圖中寓意

◉十五日之交通會議

要聞二

十五日交通會議開十一次會下午一時半開會議長陸夢熊主席到會者六十人主席以本日議事日程自第一案至第十案性質相同大致不外人才之造就練習任用三問題應否併案討論劉成志權量何姓業請將要說明理由逐案討論主席付表決贊成遂提付討論者多數

第一案推廣交通教育案何姓業提出提案人說明要旨張競立謂各路各辦學校程度不齊認此案爲不能成立何姓業謂下級人員如均由部辦如學校培植恐終難普及權量張競立駱通會鯤化劉成志王景春夏昌熾胡先春等相繼討論主席宣告討論中止本案可否成立付表決贊成成立者多數遂又宣告應付何股審查俟十案完全討論大體後再定衆無異議

第二案培成高級中級技術員及管理員案華南圭提出主席宣告提案人請假應由何人代爲說明會鯤化謂原案頗詳應請省略說明於是討論開始劉成志謂此案可成立曾子模謂此案所擬辦法較嫌偏重外國文字將來審查之際應注重國文宜加注意會鯤化贊成張競立請以此案應否成立付表決主席遂宣告討論中止以本案可否成立付表決贊成成立者多數

▲第三案造就電界人材案福建電政監督提出李郁說明要旨權量謂本案所謂人才究係指技術而言抑指事務而言疑問一中等高等之標準如何疑問二李郁謂電局辦事多係報生中等高等名稱從前上海電報學堂久已習稱故仍其舊曆管律謂造就人才應視須要名額一節不必預定趙世瑄謂電界人才不專指報生王頌賢謂應問其入學之資格曾子模謂提案如注重報生應將議題修正劉成志駱通俞兆桐姚國楨張競立相繼討論主席以此案可否成立付表決贊成成立多數

第四案選派路員出洋實地練習案吉長路局提出黃兆桐說明要旨夏昌熾謝式瑾駱通水鈞韶謂此案可成立王景春主張宜派高級人員劉成志謂須有實行辦法權量駱通謂宜派中級人員會鯤化姚國楨贊成王景春意見俞兆桐云宜派電政人員王文蔚謂討論不能出議題以外王景春仍從派高級人員說明一切主席以此案可否成立付表決贊成成立者多數時已四鐘主席宣告休息四點十分繼續開會劉成志謂今日自第一案至第十一案性質相同應一併審查務請大家從速討論僅今日將此十一案議畢以便審查主席謂以後討論應請注意逸出議題範圍遂宣告續議

第五案電生實地練習建議案彙理湖北電政監督處提出陳均福說明要旨張競立謂此案立意尚是惟文不對題題係實地練習而本文則注重報生自修此案應先修正姚國楨謂此係一種自修辦法議題應改爲擬定電生自修辦法建議案余兆桐謂中級以上人員可派往外國實習此案請併入派遣路員出洋實習案內一併審查姚國楨將韓相繼討論劉成志請將此案與第三案合併審查主席宣告討論中止以可否成立付表決贊成成立者多數

第六案上海工業學校高等畢業生請與分部學習屬於技術各員一律派入技術官室學習建議案上海工業專門學校提出阮惟和說明要旨姚國楨謂此案立意甚好惟所擬辦法毫無理由此項學生並未經過文官考試何得與分部學習員相比且均散在各司辦事亦該室中亦無學習劉成志張競立均主張可以成立惟不必限定技術官室權量謂既係技術人員可派往各路學習駱通贊成之主席宣告討論中止並謂此案與第八案實屬相類可否俟第八案表決成立後以此案附併審查衆無異議

第七案路電各局廠工徒請收集上海工業專門學校中學高等小學貧寒各生充補建議案上海工業專門學校提出阮惟和說明要旨畢權量謂該校附屬中小學校與普通中小學校無異並非職工徒弟等學校其學生不得享有充補各局廠工徒特別權利姚國楨謂該校附屬中小學原爲學科易於銜接起見今若以此項學生中途出充工徒轉失設學之初意本席認此案不能成立議長以可否成立付表決贊成成立者少數

第八案上海工業專門學校專門人才急宜設法廣爲錄用建議案係上海工業專門學校提出阮惟和說明要旨趙世瑄謂此案當然成立請付表決議長以可否成立付表決贊成成立者多數遂又宣言此案與第六案併付審查時已五時宣告散會

◉西報之中央新消息一束

十六日英文京報載各方面消息茲彙譯如下

▲政府接福建督軍李厚基電稱日人在厦門擅設警站已屢次抗議日人置之不理依然施行警權拘捕華人佔據財產該督軍已訓令厦門交涉員向日本當局嚴重抗爭並請中央示以辦法政府關於此事迭接湖南督軍譚延闓滇督唐繼堯及江蘇省議會等來電請向日人嚴重交涉以保主權

▲任命熊希齡赴日贈勳已得熊氏同意聞於十日內由京啓程即日由津來京見總統總理協商一切政府擬給予一等大綬勳章以示此次使命之尊崇隨員擬十人均由外交部人員中選派贈送日皇之大勳章用紅緞匣裝置華麗美觀其國書現由外交部撰寫聞熊氏到日後即詣芝離宮覲見天皇倘無其他外交發展擬在日旬留一月云

▲某外報載稱赴法華工五百人于十月廿五日到法國著名之克勞索軍械廠加入先到之大批華工內共同從事於軍器之工作云

▲本報(京報)據郵局通告自十一月後本報寄往雲南之報於經過安南東京時被法國當局扣留故現在本報祇可由貴州陸路寄往滇省本報推測此舉蓋由北京法使所指使也

▲湖北督軍王占元電告本月九日鄂省大雪積至四英寸明年大有豐收之望

▲山東省議會電致中央抗爭日本在厦門擅設警署一事

▲川督羅佩金電告省長戴戡已在渝就任其印信特派專員送往

▲據徐州消息張勳擬通電各省要求一致反對國會

▲安徽饑荒黎總統夫人以私財捐助振欵一千元並勸各部總長夫人捐輸

▲審計院新屋已完工明春即可遷入辦公惟該院總務司司長因新屋材料工程均極窳劣與承造之工頭交涉不肯接收按審計院以發覺舞弊中飽爲專職而該工頭竟敢舞弊奇已

▲馮副總統電致黎總統謂國會議員之爭鬨宜以寧靜無偏之態度對之並嚴禁軍人干涉政治又力言軍人不應列入政黨

◉議員唐寶鍔對於查辦張勳案之意見（續）

及至八月以後現政府組織之際粵事未靖政局紛擾張勳遂有第二次徐州會議之召集審查報告謂定有各省區聯合會章程十二條政府已於答復鄭議員魯等質問書第七項中否認之聲明(所謂章程大都出於報章臆測不足憑信)惟詆毀國會攻擊閣員見之電文事實甚明爲政府所承認經府嚴重詰責大總統並有通令誥誡)第三項聲明(徐州會議現已解散張勳經政府電詰亦經復電表明心跡設法消弭惟統籌兼顧實難操之過急且言須徵實事須有據尤不能輕率從事)各等語是政府對於張勳之言動於李鄭諸議員質問之前後已有相當之處分若本院仍不滿意就同一條件重提查辦預料政府欲强政府一定之行爲合意之設施爲事實上所不能徒之處置亦不過如是用人行政責在政府國會必失國會之尊嚴啓軍人之惡感實鍔所謂不能收查辦之效果者此也

新舊參用內閣雜湊而成思想各趨極端精神不能固結閣員無責任之心共和再造以來國務員何能舉連帶責任之實以故數月以來施政毫無方針違法失職之舉指不勝屈實時勢有以使然國會與政府不免因之齟齬遂有第二次徐州會議之聯電攻擊政府與國會本院爲擁護中央地位維持立法尊嚴張勳言動越職過事干涉自應咨請政府查究弭患無形提案者之心理想亦爲此然未幾發覺徐州會議之言動實爲政府權要之指使呂議員復等提出查辦前國務院秘書長徐樹錚案指爲大罪之第三欵列有電文溫議員世霖等彈劾國務員案指爲違法之第一欵揭破黑幕均言之鑿鑿事雖曖昧嫌疑實深徐樹錚案經多數議決咨請政府查辦風聞張勳曾將會議情形來往函電和盤托出密報大總統察核則一切言動似另有指使授意之人電文有多數軍民長官之聯名斷非張勳一人之力所能號召可以想見今欲查辦張勳當先查辦政府指使之人國會倘無法查辦政府指使之人捨而查辦其被動之人不曾請政府查辦政府之自身則查辦條件終不成立不但張勳心不能服亦失事理之平查辦案之徒成虛文難收效果可於事前卜之矣假念民國以來袁政府關於重大國務多利用各省文武長官來電聲請如三年一月十日解散國會之令即爲各省將軍巡按聯電之攻擊國會詆毀議員可謂至矣四年十二月十一日之承認帝位則假手國民代表投票一致贊成君憲推翻共和可謂甚矣所有各省先後反對國會及呈請登極電文萬口一詞似均出自政府一方違憲行爲誠爲慣技遺傳根性至今猶存實之可醜而二年十一月四日解散國會之令有國會同意之國務員爲副署各省長官呈請解散國會之聯電即今副總統亦曾列名當日副署之閣員聯電之長官至今大半尚居要職其中並有革命偉人若查辦縣瞞國會之人當先究上開之閣員長官勢將不勝其查辦亦爲事實上所不能查辦今國會重開概置不問夫亦知此項閣員長官均受袁政府之脅迫指使既歸咎於袁政府一人即不問其被動之人以免紛擾今次徐州會議之電攻閣員國會情形遠不如昔日之甚既認爲政府權要之指使事同一律自當嚴責政府不宜專查張勳且攻唐外交等之聯電並列有馮副總統之名又可知此項電稿必爲陰謀權要之手筆不過假借名義利用軍人勢力以爲恫嚇一如二三年袁政府之故智在被動者奉命惟謹初不知其有他也今首謀發覺自可根究國會一面舉馮爲副總統一面提案查辦張勳且不究昔年副署及聯電解散國會之閣員長官惟嚴責近今對於國會言詞激烈聯電之張勳一人權衡未免失當論情豈得謂平實鍔所謂查辦本末之倒置者此也

◉西報紀導淮工程事

十七日大陸報云皖北導河計畫擬借美欵興辦美國紅十字會贊助中國政府磋商尚在進行中而當地導河工程現已着手大舉全不資助外力凡關心此項事業者咸稱異也此項工程全由安徽省長倪嗣冲監督本省各當局辦理破土始於一年前用工役二千人近又加增人數目下大約已逾五萬之譜工程異常浩大當局提議此項人數須展用自四年以至六年每年除農工忙碌時其餘大部分時間均在工作中工程之鉅可以見矣至所作之工係將睢河之河身挖深其中有一大段因舊河身太曲現另開新槽記者近曾親歷該地計算新開河面闊約二百英尺深約四十英尺工程全由人力河底泥土用竹筐搬至兩岸堆作土壩全部經費歸南宿州靈壁泗州三縣担負此三縣即向來受水災最甚之處導河事成後獲利亦將最鉅也記者嘗登高阜眺望兩方工人如蟻極目力所至蜿蜒無盡殊爲感動由此可見中國人力之厚苟加以相當之指揮興辦公共鉅工效力胡可量哉此次徵工辦法係用强迫(非如此不可)在三縣境內每百家出工人二十五名至經費如何籌措雖以確查詢諸工人及工頭等大致謂各村莊對於本村所出工人均自行供給食糧及工具監督經費由增抽地税中撥給今有一天然之問題發生試問此項工程與美國紅十字會派由淮勘淮河情形之導淮委員團所擬之較大導河計畫其關係若何此問殊不易于解答導淮團所擬計畫係開築一種相宜之河槽以洩淮河流域之水使洪澤湖之水得達於海倘此計畫見諸實行則凡流入洪澤湖之河流苟加以任何之關濬均於全局有益若主要計畫未行僅開挖支流而洪澤湖依然無相當之出路似未必能有大益也聞睢河河源附近有廣大之煤田或者此項工程另一目的乃欲供給煤田以水道惟當地農人素反對導河今年收成又不甚佳而强徵大批工人增收地税恐利益未能顯見將來再議舉行較合宜之導河事業將惹起當地之大反對也至目下皖北既行此鉅大工程非常之賑濟事務暫時自可無需此亦當知也

◉葡國干涉廣東前山駐兵之無理

日前粵督陸督軍因前山地方緊要特派唐伯珊所部前往駐紮不意澳門葡督頓起疑心謂爲示威舉動並謂唐軍駐紮提出干涉經當道據理力爭並由唐統領辯謂所紮各處皆屬我國領土並無闖入澳界情事昨陸督軍准外交部電開現准葡使面稱略謂前山地方現時中國官又增添兵隊八百餘人請爲辦理等情頃聞當道以中國就我領土駐我防兵豈容外人過問則已嚴詞拒絕干預云

◉川督軍電告戴省長在渝就職

大總統國務院鈞鑒各部署參衆兩院各省督軍省長鑒十二月十日准哲署四川省長戴戡電開九月十八日在渝奉大總統九月十三日令特任戴戡暫署四川省長仍兼會辦軍務自維庸才難勝鉅任迭電懇辭卒未邀准前因川頁軍事亟須收束現雖有頭緒然善後部署尚須時日不得已乃商之尊處期於十二月十日戡先在渝宣布就省長任未到省以前所有省公署事件委由政務廳廳長尹昌齡代行代拆至印信文件即請令交該廳長接收戡現結束此間一切事宜准備克期赴省視事除已電呈中央並令政務廳廳長遵照辦理外謹此電達戴戡叩蒸印等由准此查佩金前准代署省長支電擬先在渝宣布就職請將印信文件交政務廳廳長尹昌齡代爲接收等語當復電文日尹廳長在病假中不能代接仍請台駕迅速來省直接交代再會電通告方爲正辦此刻似無在渝宣布之必要等語拍發去後茲准蒸電是戴署省長已於蒸日在渝宣布就職佩金自應同於蒸日解除責任除將省長印信文件一切令交政務廳廳長尹昌齡接收再電催戴署省長廷速來省視事並分別呈報咨行外謹此電知四川督軍羅佩金叩蒸印

◉湖南短訊（嵐蘇）

▲譚兼督軍延闓已於本月五日奉生母李太夫人遺櫬回湘省各議員以譚督關係湘局安危萬難任其拘守常禮且際此政潮紛之頃尤宜濟變奪情爰用省議會名義於日昨咨函會督要求於喪事完畢之時即行任事想譚督桑梓關情必能允許也

▲湘省因取締空盤致釀成紙幣風潮形罷市又以現貨缺乏遂轉不鬱遷加紙幣至二千萬之多凡此種種行動均爲破壞擾亂之策省議會各議員遂要求議長函請省長出席以便質問彭議長當允通知省署請省長於七號下午出席本會共同答復情形若何當再採報

▲湘省發還黨人財產辦法已經分別擬定凡已經標賣者由政府查照原賣價目照數賠欵其未標賣者則以原產發還早已咨請政部查核在案現該部業已回電謂黨人財產未經官廳變賣者准其發還如已經變賣應毋庸置議所擬按價賠欵一節礙難照辦云云范代省長以黨人無負於國財產概不賠償殊其法理之平刻已致電力爭仍請照原議辦理

▲湘米於前次開禁之時原定以出石數三百萬爲限現在運出數目雖僅達二百五十萬石然省內米價業已漸次加增察酌情形自不能不提前阻禁現在財政廳長請於六年一月一日實行封關范代省長以此事關係稅收民食甚大未便操切特提交政治會議磋商辦法

▲省長公署於日昨咨行省議會云爲咨行事查湘省教育狀況其應整理與徐圖擴充者爲事正多而推廣小學師資與整理中學又爲目前之急務茲擬於省會暫時添設全省師範學校並就四道行政區域增設省立中學校相應分送理由具備議案提交貴會即希公決見復以便施行

▲民國三四五三年湖南鹽觔附加稅項計共二百三十餘萬此欵既在鹽課正稅之外故財政部雖經自由提出然並未撥用又因新章之限制亦未送交省庫現在此項稅欵已由湘議會爭回而湘運局所存者僅八十餘萬昨省長已飭財政廳向運局算提以免鷙混

◉安徽之選舉與導淮

▲皖省選補參議院議員十分之三會議以皖省分三區(安慶)(淮泗)(蕪湖)各選一人入院供職一時謀之者不乏其人運動投票由六百元增至千元不謂不鉅矣茲經倪省長函知省議會訂於十六日籌備選舉事宜十八日正式選舉該會今日輟議一天以便籌備惟未揭曉之先乃當選之參議員衆已共悉計第一區選定張雲翼合肥人第二區選定呂祖貽宣城人第三區選定倪炳文阜陽人即倪嗣冲之姪聞該員等共費去運動金至四萬六千元之鉅

▲導淮一事請欵至三百餘萬歷時至兩年之久毫無成績可言前次省議會質問省長迅將支用各欵宣布大公倪氏即將賬項咨復議會該會欲再質問不知如何擱起個中情節自不足爲外人道也日商全國水利局咨行倪省長請將導淮辦法與議會細心討論以便進行倪即函詢議會

小時報 (第廿八) 隨報附送不

●學生偷物之趣聞

▲洋橋裡面一枝自來水筆

會議開會議決亦并無實在辦法不過議案提出各件咨復省長乞予速復全國水利局備核咨復大概如下(一)入江入海問題 柏文蔚等主張入海柳汝士等主張入江張謇等主張三分入江七分入海(二)籌欵問題 或借外債或辦興利票與儲蓄票同成加征皖北熟田畝院及荒地變價(三)施工問題 柳汝士所著導淮入江考張謇導淮宣布書與學廉所著皖北治水須與餘議均宜互相參考以迄蘇皖兩省各自興工并派皖人實地測繪云云

◉皖中之近狀

▲官吏之不法 皖之潛山人 余誼密 前清以縣丞分發山東 光復時落職歸皖藉其戚 劉廷鳳之力 介紹於倪省長 始署懷寗 調任蕪湖縣知事 在蕪劣跡穢褈已如前報述之矣近今共和再造吏治刷新乃余仍挾事制壽儀不稍悛改近聞該縣冊書有僞送 註冊費一事 余乃藉端苛索逃向冊書立取洋 一千三百元 冊書等勉力籌措暫付 五百餘元 餘請緩期交納距余未償所欲羞慚成怒日前竟將冊書 一體裁革 並追繳底冊費免除由單 於是冊書憤極公舉代表 曹繼玉 等晉省上控 請委澈查但此案省長已有所聞遂批 謂控關官吏索賄 處實均應澈究候電令蕪湖道尹切實查復以憑嚴辦又聞阜陽縣知事 宋毓衡 前因 槍斃二犯並 無罪狀宣布 以致省議會彈劾一次倪省長如何咨達未見下文 距剁有該縣公民 唐儒修等 上控省署謂該知事 違法濫刑 虛陳多款且向高等廳 提起訴訟 惟倪省長意欲徇庇乃批以咨通之詞云 所稟是否屬實應查明辦理云云

▲人民之痛苦 安徽 查振員 報告上海安徽義賑會畧稱皖屬各災區地方官紳僉請 本會 散放籽種 於收穫後折欵 繳還等情 案經義賑會函致倪省長 謂據查賑員報告 散放籽種一事 奈賑會捐欵不足擬請借撥官欵 十萬元 購備籽種將來各災區還欵或捐欵集有成數如數繳還云云倪氏閱對於此舉 亦頗贊同 惟以庫空如洗 無可挪移 中央賑欵及各省協欵 均已支配災區 所請實難應命遂如此婉言答復云

◉蕪湖商界之新問題 (忍公)

▲請設米厘分局之反對 蕪湖米業公所董事 魯道生 等前次具稟省長及財政廳請在皖蘇交界之處添設 米厘分局 謂稅率既能平均則米市自可復振 旋奉倪省長批示以所陳不爲無見俟令行財政廳核議復奪 蕪湖商業維持會 得此消息爲之駭然以 查驗補抽五局 經全體商民費盡九牛二虎之力倪省長始 咨部請裁 現尚未實行忽有米商自請添設 米厘分局 是一害未除又添 一害 非 喪心病狂 者斷不出此正在研究對待之法又接到省議員 王蘭亭 來函質問亦同此意乃於十四日開 特別會 討論此事米業運商董事 王麟伍首先反對 綠將來此局之設立成實事 實受害最 甚者 厥惟蕪商愈色移時由主席付表決 一致反對 先行電省取消此議電文如下安徽省長省議會財政廳鈞鑒查驗補抽局 業蒙督准 一律裁撤 商民咸戴切盼實行忽有 魯道生 等以少數人私意請於蘇皖交界處添設 米釐分局 報蒙批交財廳核議 羣情惶駭 深恐成爲事實務乞 取消該項建議 以免苛徵 而培元氣蕪湖商業維持會陸如珩姜志彬等叩寒

▲預完出口常稅之磋商 蕪湖常關去年更改稅則 激成罷市風潮 之後稅務司 赫美鈴氏 爲消除商界之惡感計乃提出 預完出口常稅之辦法 各幫商董爲免除輪運貨物之困難不得不移樽就教 磋商月餘廳煩已極遂作罷論日前總商會因常關扣留鄉人所購 零星 綢布 事致函稅務司質問必須少至若何程度始能免稅旋得復函謂照去年所議 預完出口常稅爲最美滿之辦法 請邀各商董於星期二(十二日)來關磋商等語是日總商會正副會長 湯善福 邵侃如 偕同雜貨幫董揭愼五布幫董陶玉棠徐馨圃洋貨幫董戴文波魏斌臣到關接洽赫氏之態度較之去年已大爲讓步 湯等要求 照進口貨 七折預完出口常稅 赫亦勉允即日呈報總稅務司核辦先由布雜貨洋貨三幫試辦六個月若果有利然後再推及各業云云

▲進口柴炭徵稅之評論 蕪關監督署前日奉稅務處令以各海關徵收柴薪木炭進口稅 事尙無阻礙難行嗣後各關即可照行茲特擬定柴薪進口每百斤徵正稅關平銀一分木炭進口 每百斤徵正稅 關平銀三分 其復進口半稅折半徵收此項稅則定於六年一月起實行到下 仍照舊章辦理 望先行布告商民知照等因徐仲謨監督已遵令布告週知此間某報對於此事之評論謂 轉晌之間有薪桂之嘆 言下似有不勝唏噓者

◉蓬蓬勃勃之浙議會

▲討論地方歲入預算 浙議會於 十六日下午 開審議會審議 浙江省 五年度省地方歲 入預算書 自一時至四時 禁止旁聽 惟聞各議員對於 房警 捐內之住屋捐 以及漁團捐 三倉 基本金地方實業銀行之公積金及鐵路股息 各欵均有 疑義 決定改日付二讀 會四時十分繼續大會(一) 提議 擬請減輕貨物附加稅 議案付財政審查(二) 查辦浙江圖書館長龔未生案 事關侵吞公欵侵佔公產公議付法律審查(三)四 兩案因爲時已晚 不及開議復由議長 沈定一 當場宣布明日星期休會星期一(即十八日) 上午 補選參議員 須休會三天再開大會遂振鈴散會時已五句二十分矣

▲查辦永康知事違法 省議員 王兆基 等十四人昨日提出查辦卸任 永康 知事 呂策違法舞弊案 本列入十六日大會 議事日程 因爲時太晚不及開議茲探得其說明書如下查永康縣知事 呂策 在任年餘對於地方應興應革事宜純抱消極主義惟於經手欵項 輾轉巧 取力圖私偷 一面將逐月收入多行匿報致正項開支因而不敷一面將地方各欵朦呈彌補 致公益 捐準備金悉入私囊尤其甚者將已決未決監犯 任情賄縱 致法律失其威信地方無以 保其安寗 此種違法舞弊貽害地方之知事竟使 逍遙法外 殊非行政前途之幸謹依省議會暫行法第十八條之規定提出查辦案茲將其種種違法舞弊情形列舉于左(一)匿報抄錄費 (二)賄縱監犯 (三)巧取公益捐 (四)侵吞地方欵

▲調閱工程房捐案卷 浙議會咨行省公署云案照本會審查股現須調閱省會警察廳 工務處 收入支出案卷並店屋捐與住房捐分列細表以備參考相應咨行省長請 煩迅飭該 廳赶即檢列送會 參考完畢即當還送歸檔此咨

▲修正旅費公費規則 浙議會恢復後所有各項規則業經次第修正茲悉該會 公費旅費支給 規則議訂妥協宣布如下(第一條)公費旅費依會議議決之數目支給之(第二條) 旅費二分之一於議員 報到後 支給之 閉會時再支給其二分之一前項所餘旅費二分之一 被選爲 參議院議員 及辭職或除名時不支給之補缺議員之旅費適用第一 項之規定 (第三條)公費每月末日支給之(第四條)凡開會期間 每 月得 請假三日 請假至四日以上者 自第四日起按日停給公 費之數 如左(一議長每日十二元)(二)副議長每日九元) (三議員每日六元) 未請假而缺席者 其公費按日停給停給之數同前(第五條)議員被選爲參議院議員時其 公費以選出之日爲止(第六條)議員 辭職 及除名時支給公費限於准許辭職及 除名之日爲止(第七條)凡公費旅費支給時 應親赴 會計科 簽名支單 如因事故不能親到須 親書委託書 署名簽押 委托他議員行之附則(第八條)本規則自議決之日施行之

▲呈請彈劾 平湖知事 現任平湖縣知事 張濂 違法殃民擇嗳難數緣該缺於前淸夙有 金平湖之號 極言其缺之優厚甲於浙江諸縣月前被地方紳士控告無効該知事益 肆無忌憚 頃悉又有公民 張鑾藻 計承烈陳麟等十餘人聯名請願省議會彈劾歷指張知事 五大罪狀 已由議員 金燮將原案介紹到會不日提交大會付議云

◉蘇州警廳科員毆打憲兵司令之大風潮

▲台上紅胡蝶台下溪皇莊

▲蘇州空前未有之戲中戲

蘇州 振市新劇社 開幕迄今已將兩月對於招待來 賓力倘謙和故新舞台屢次擾事惟 振市終未 發生 爭執 一昨(十六號)夜戲因演紅蝴蝶 所以來賓較衆于收票時乃有 警廳行政科員因毆打園中稽查波及 憲兵司令陳調元 視察史鳳池軍警監視薛竹銘等諸長官致釀成絕大風潮 茲將當場親自所見詳情分述如左

▲陳司令看戲之原因 憲兵司令官 陳少將調元 因率領副總統代表致祭黃蔡二公赴滬來蘇 昨至第三師 檢閱內務 考察軍容小作勾留連日各界領袖如 朱使王道尹 趙廳長等 紛紛讌請故未曾返省本(十六號)日在第三營召集九十兩連官兵演說 憲兵職權 辦事和平等情至晚間偕同司令部隨員 史視察鳳池 暨警君 方幼之君出閶門至 振市新劇社 一頓紅蝴蝶之戲情 當其來園之初經理 胡繡章 乃謙敬引至前排特別正廳上 招待 亦頗 周至 而省軍警總稽查 鄧琦 及使署副官 咸頤 軍警監視 薛竹銘 等亦先後到園 相陪同座 並有警察廳 行政科員 裘實坤 酒氣熏人偕同會計員 吳蟠漁同在陳司令所座之一排致有 毆打 波及 之事致釀成大禍之由來也

▲裘科員毆打之情形 園中定章 十時收票 股東 周樹霖 君收至裘科員處即問裘實坤 收票 在周亦並不識其爲 警廳中職員否則斷不致索券乃 裘實坤 亦不還答理由 且不交出票子 舉手即向 周汝霖 面上摑掌一下 而周被打時未及還手 裘又連 打十幾下 時憲兵司令官 陳調元 少將 見此情形 憤火中燒 當場卽言 天下 無理 斷無若此之人 稽查(周爲稽查)收票是 其職務 看戲購票理所 應當 未有蠻野如你即詢其是 何處機關中人 乃仗勢欺人而無劵入場乎 裘卽大言直呼 我乃警廳行政科員裘實坤 誰不聞名 陳司令云 你旣 警官 舉動更當 文明 即應長觀戲照章 亦須 買票 何能出手傷人 裘竟老羞成恨 遷怒於 陳司令乘毆打周汝霖之餘燄 驟向 陳少將劈面一下 幸陳君偏讓 迅快未被打着 致打在 憲兵司令部總視察員史鳳池面部之耳光 (即臉上)斯時軍警監視 薛竹銘 在樓上見 鬧出大禍 立即馳下剛至台前欲勸阻時 亦被裘打 帶着 當下隨同陳司令史視察之差弁見之 大爲 不平 紛向裘科員還打 一時場內 秩序大亂 茶盃茶壺滿地 盡碎 樓上女賓 驚駭萬狀 群欲往下 逃避 台上演戲亦漸且 閉幕 但聞 喝打之聲而已

▲胡經理之無辜受傷 經理 胡繡章經人告知後彼即 下樓 排解 意欲將 裘科員拽出園門 以息爭端又恐 裘爲 衆人 打傷胡君乃將裘抱住勸其 罷手 詎知各差弁仍羣向裘實坤攢毆 不料 盡打 在胡經理頭上致胡繡章之頭部額 角眼 邊口 內 均行擊破血流如注受傷 甚重 幸經陳司令喝止差弁住手一面經場內之憲兵警察 將裘拖 出正廳方始稍平當經薛監視員囑區警先將 裘科 員暫送至蘇台旅館 請其本科科長 先行帶廳候報告 鎭守使後 再行核辦

▲各領袖之紛紛問安 裘實坤一出園門即行乘馬車返廳 台上重又開演鄧總稽查薛監視等紛紛至陳司 令處問安 從又入座看戲方將長廳第十連 再加派憲兵四名 隨後感從司令惟胡經理 因排解誤被毆打 受傷頗重 薛團副等心甚不安 當即請 西醫療治 並至散園陳司令等始各至 惠中旅館 薛團副亦陪往未幾崔廳長 得悉知 釀成大禍 立即在電話中道歉 允爲查辦 聲明裘係 酒醉所致 陳君並無見怪之意朱鎭守使及王道尹當夜亦各 電話 詢問 陳君 曾否受驚所有 蠻橫無 理之 行政科員裘實坤 此次毆打司令親察定須重懲俟續訪

◉無錫之嗎啡冤獄

▲土稽查喻兆元之流毒

▲拘留所敲詐之黑幕

三省禁烟公所特派之調查烟土委員 喻兆元 專任調查 無錫 武進 江陰 三縣之無印花 烟土 喻來錫後即寓於 馬路 上 新世界 旅社第九十一號房間 爲 辦公處 該邑一般 流氓 無賴 聞喻係查土委員均紛紛向之投效而喻亦引以爲 爪牙 收列麾下以壯聲勢於是一班無賴旣得 喻之收錄 遂明目張胆四出 敲詐 黑籍中人威嚇勒索無所不爲聞無賴中之最著名者有 何某 衛某 秦某 其欺詐之手段尤爲 利害 日前有竹場巷之 龐良者 字萬成 在江陰巷開設萬春堂 戒烟糖 膏店 藉以餬口詎本月十三日上午有鄭某向該店 購買 糖膏計小洋 一角 鄭某當時向龐良言你如欲營業發達糖膏中須加入嗎啡若干 我現帶有嗎啡願賤價出售或則不妨寄售 於爾店中再三懇託於是日晚間十時即有 何某秦某 突至龐店聲稱要購買 糖膏洋 四元 是時龐已回家安睡當由某鋪工引至龐家將 龐喚起 同至店內何秦二人詢龐云爾旣出售糖膏 有嗎啡否 龐即對伊無有秦即謂今日鄭某託爾店寄售之 嗎啡 安在也 龐聞言之下入室將 嗎啡 取出 何某等旣見此物立將龐扭住大聲云 爾私售嗎啡 知犯罪否 時何某即在衣袋內取出三省禁烟調查員 喻兆元 之名刺相示扭龐至馬路上 一品香 茶店 百般恐嚇索洋六 十元 龐以小本營生何處去覓金錢 答以無有 何某等即用 喻兆元 之名刺 送警察第五分所同時有 王某 至龐家 中索洋二百元 未得分文不遂所欲至翌日乃由第五分所轉解縣公署核辦經裁判員判處 徒刑 六月罰金二百元 龐當時百喙難辯問官亦 難分 眞假 竟成莫須有之寃獄將龐押入 拘留所 後又被所丁以私刑拷打 勒索 洋五元 始免捶楚惟龐家現已饔飧 莫給 由鄰家周濟度日其妻 終日 哭泣求救無門亦云寃矣

◉無錫女騙案之尾聲

▲公訴先了

▲私訴不了了之

錫邑著名 鉅騙 吳賈氏 騙取邑中紳商眷屬 金珠首飾 價値約 六七萬元 之鉅此案發生後歷經半載疊經 各被 害人 控告 案情複雜 牽涉紳商家眷 根究爲 難 案懸未結繼由各當事人以吳賈氏之 弟賈補袞 及 伊夫吳達三 於此案均有關係要求縣公署令 賈補袞 等破產抵償 旋經縣公署補傳 吳達三 賈補袞 到案而吳達三屢傳未至到庭縣署即當諭 賈補袞從速了 結 並批令破產抵償詎賈補袞不服向江蘇高等審判 廳提出抗告 高等廳即訓令無錫縣知事 先將公 訴部分 判決 再行理涉 私 訴 部分合被害賠償茲悉前日縣公署因核奉高等廳 訓令 後旋於下午 派警將 吳賈氏 及婢女小二 由看守所提出朱裁判員訊問一過後即判決 處徒刑 一 年 四月 至婢女小二 還押 取保釋放 其存案之 當票二百餘帋 移送商會理 涉 該邑 一椿重大之鉅騙案 至此結束 各當事人 要求賠償縣署 均置之不問鉅萬金 珠無異付 之流水 破產抵償之說已成爲虛語矣

地方通信

○蘇州通信

▲二師訓練拳術隊 二師七八兩團各營僅常熟留駐一連餘均開調返蘇此次憲兵司令官陳雪暄少將來蘇預備檢查二師今日已從上海返蘇朱中將先將各步兵衛科已經校閱一次大抵各種隊形變換以及槍械徒手各項頗能步代齊整精神充足不獨姿勢動作之合度也惟察看柔術一科能者實鮮朱使以此種術科微特有益體育且于交鋒對壘最近白兵戰時甚爲適用極須先練拳術方可稱爲完全軍人因本師無員教授殊爲缺點一時物色又非易事繼思水巡隊中有隊士八名于拳法柔術頗爲精熱爰特商請崔廳長强玉亭暫行撥借兩名由朱使加飭委任專司教授已得同意昨已報到朱君訓令各團營挑選體質强幹舉動敏捷者一百二十名爲本軍拳術隊每日請兩教員授習一俟學有成績再行謀圖擴充一營已呈准督軍允許即在下津橋營房內訓練矣

▲蔣煥庭筵請各鉅公 民國偉人蔡公松坡靈柩抵滬各界紛紛派員往祭副總統委督軍府一等副官王通代表致奠蘇常鎭守使朱熙亦自親往王副官昨已事畢乘車返省過蘇時因事須與道尹王公及禁衛軍劉團長協商遂入謁使道適前教育總長張一麐氏因祭掃墳墓由津門返吳相與見面歡敍契闊今日由前江蘇財政廳長蔣懋熙氏在孔副使巷本巷備席歡讌陪座者爲紳士蔣炳章吳蔭培等即政界中如楊護蓀蘇關監督葉聽松崔怡庭王可耕等亦各紛紛爲趨周旋此去彼來忙碌異常王副官明晨即行返省張仲仁氏擬畧留一旬再至南京副總統府云

時評二

◉擾亂治安之蘇警廳 (虹)

蘇州警廳科員又釀兇毆憲兵司令之大風潮矣夫裘實坤以警務高級職員之資格躬演此蠻橫無理擾亂治安之行爲我不知蘇州警察之長官何以漫不加察縱令此荒謬之科員蹯踞警廳橫行市廛至於如此耶

星期二

桑菜等每至委枯而死其形狀與蝨無異腹有黃管二色多蒼灰。或鮮綠。六足細長。善步躍。成虫有有翅無翅之分。繁殖者又有胎生卵生之別。其爲害甚烈。其治法亦多。(甲)即用煙草煎汁噴灑之亦效。(乙)用碎石灰與烟草末木灰等研細之撒布於爲害植物上必穫良效。(丙)用胡桃皮煎汁更加石鹼少許灑

體必須從長計議不是一時三刻所能草率辦理的黃楚十一只管說賈氏昆仲到也連連點頭那知道惱了那首陽別墅只聽見他忽然的哇的一聲哭出來了(未完)

上海各省 有正書局 發行

其諾子 電話第四千零六十九號 ◉批發克巳◉各洋廣貨店均有發售 總發行所上海南京路 蘇州閶門大街 杭州 漢口 南京 廣生行有限公司啓 ◉二號每瓶二角八

國內無線電

◎兩院議員多數想鑄金碗及玉飯桶每人日吞黑炭四兩謂與衛生有益咸以爲有豫讓遺風（讓川）（北京無線電）

◎此間游戲報舉行花選定有花國大總統副總統國務總理各部總長等名目於是三不管一班無名娼妓均大發官迷想在花國政治舞台上佔一重要位置紛紛向各方面運動其中以胡金英貌最劣而運動最力（麗俠）（天津無線電）

劇談

第一舞台義務戲之批評（續）（凌霄漢閣主）

樊江關　此劇演做之佳以玉珊畹華爲最一則確似一有閱歷有身分之婦人一則宛然嬌憨乖覺可憐可愛之女兒也是日以瑤卿取梨花白口爽脆舉止老當自是特色但余看來總不如玉珊之與貼爲恰如題分所以然者瑤卿有一種倚老賣老自命不凡之特別態度故嫌痕迹太露潤卿蕙芳雙取金蓮以視畹華更不可以道里計矣蕙芳演口角一場年事已長前與畹華合演取梨花尚可將就丞取金蓮殊無稚氣賠情兩場潤卿演之年更稚於梅情態尙合惟不如梅之靈活貌甚可人而神采則不逮嗓音窄細不能動聽秉麗質一出演即享盛名不自珍重多所斲喪殊可惜也受業於玉珊故他伶多乘機以調諧瑤卿詰之曰你說你師父是公的我不信路三寶會是公的座客閧然張文斌之營卒羅福山之柳太君亦佳。

金水橋　劉鴻昇取唐王廉內一聲擺駕出場一段正板二簧情形與上天台一般無二可與慧寶之上天台作一親切之比較第一句想當年老王爺帶兵出征比其上天台所唱金鐘響玉磬鳴王登寶殿之腔已覺少平以開口音不能如金字磬字鳴字可用鼻音轉音也然以慧寶之金鐘響玉磬和王登殿上視之已高不可攀矣鴻昇聲朗潤而氣浩瀚抑揚抗墜渾灝流轉絕無安排用力之痕迹乃其獨步一時之特點叫孤好爲難之難字腔千回百折一氣呵成這件事叫孤王難以發放孤王二字高朗無比放字長音紆折清圓繞梁母哭兒女哭父好不慘傷前八字之清勁末兩字之沉着亦他人所難學步鴻昇演王帽戲金水橋打金枝上天台均有一派雍容自然氣象許蔭棠以王帽著名然太滯氣時慧寶則惜台步身段數板尤嫌平板鴻昇於斬黃袍打寶瑤則純以滑稽態度出之小堯天又異常嚴整蓋因戲而施也與彩霞久不與劉配今乃取公主而琴師則將鴻昇之陣意齊換去恐其拉絃太高也彩霞之青衣唱工以流走圓轉見長悽清而力足調亦宗老派非朱梅所及惟字欠沉着是其大病聽處此日嗓音甚好處處見出眞實力量趙芝香亦青衣中亦一穩當脚色比之楊韵芳之飃浮氣促高出十倍以取西宮自是不弱（未完）

沓覆

沓覆因喬質問餘興女士看戲案由（麗俠擬）

爲沓覆事本年十二月十日案准貴會因喬提出質問餘興女士看戲一案等因准此查餘興女士本月內並未離部該議員質問各節不免誤會惟十二月四日本部曾因近日各舞台多有排演部長手編劇本及譯著小說如燕支井空谷蘭一縷麻等篇各該舞台並排演情節不失本意者固不少而竄改劇情致流於淫盜迷信或形容過甚致失編著初意者亦甚多本部爲糾正以上各情形起見乃就部員中於劇學研究有素堪以造就者特分配角色令在餘興國內餘興舞台上於十二月四日起逐日排演一星期一俟排演純熟再分別派往新新世界新繡雲天等處開演既可糾正各舞台之弊並可爲改良社會風俗之助先排演時並擬由本部長親臨餘興舞台監督一切以便發見於劇情不合之處即可隨時糾正無乃部務紛紜本部長難以分身爰特派餘興女士爲代表並將原稿交付餘興女士令伊前往隨時查察糾正餘興女士即於十二月四日手持原本偕同伊妹並鄰女小時實蒞該舞台監督一切本以一星期爲限嗣因情節冗長稗類繁多各藝員排演一時未能純熟故又准予展限一星期餘興女士亦一時未便擅離職守仍在該舞台監督一切而外間乃因此訛傳致生誤會相應查照院法二百五十條咨覆貴會查照此致

（贈有正書券六角）

筆記

海上舊聞（玉雞）

同治初茶館以三茅閣橋沿河之麗水臺爲最著其屋前臨洋涇浜傑閣三層樓宇軒敞大馬路有一洞天與之相仿其後有江海朝宗等踵起愈增華麗且可吸鴉片四馬路之青蓮閣其名亦數十年矣其初爲華衆會光緒二年廣東人於棋盤街北開同芳茶居兼賣茶食糖菓侵晨則有魚生粥晌午則有蒸熟粉麵各色點心夜則有蓮子羹杏仁酪每日未申之時妓女聯袂而至其後有怡珍茶居與之相競粵衛對宇兼售烟酒更有東洋茶社初僅三盞樓一家設於白大橋北當爐煮茗者爲妙齡女郎取資一二角其後英法兩租界無地不有既爲彼邦領事所禁外國飯店其初惟二家一在法租界公館馬路之東名密

旅行中之好伴侶

有正書局

小說時報 每期大洋六角
餘興 每期大洋三角

原本紅樓夢	三元六
原本聊齋	一元八
孽海花	一元
鳥獄	三角
空谷蘭	七角
梅花落	六角
情網	六角
大寶窟王	四角
膽讀之王	四角
結核菌物語	二角
紅淚	三角
薔薇小傳	三角
九十三年	四角
霜刃碧血記	四角
小本大俠錦帔客傳	一角六
小本六號室	一角二
小本鏡台寫影	一角四
小本黑衣娘	一角四
小本荳蔻葩	四角
福爾摩斯再生後案	一元四
時報短篇小說全集	一元二
滑稽時報四期	一元
歸元鏡	二角
萬里鴛	八角
女魔力	一元一
啞旅行	七角五
黃鉛筆	五角
飛行記	四角
闇中劍	四角五
隱中燈	三角
環球旅行記	四角
風洞山傳奇	四角
鐵手秘密	三角
銀行之賊	三角
無名之英雄	四角
棄兒奇冤	三角
壁異記傳奇	二角
阿難小傳	五角
鬼室餘生錄	三角
妬之花	四角
黃鑽石	五角
鴻巢記	四角
俠英畫	六角
小公子	六角
深淺印	二角五
三疑獄	三角
女畫領	六角
愛河潮	一元
大除夕	三角
紅闇鏡	三角
遺囑	三角五
俠奴血	四角
秘密隧道	七角五

外埠函購郵局最妥◎本廬分設無錫北門外江陰巷內◎南京下關大馬路◎天津北門東獅子胡同

瓣香廬 驥製氣急丹

人體百病莫苦於哮喘氣急考哮喘一症皆從氣衰感寒邪而起此外亦有腎虛火不歸原陰虛金燥火刑有痰火鬱於中風寒束其外者常病發時氣促而痰上壅甚至水氣不能下咽片刻不得安臥呼吸目瞪喘吼旁人不忍目睹本廬所製此丹係十餘年之心血之試驗其效力之神奇久已著名中外頌聲載道特將功用詳列於後各種痰喘水喘風喘寒喘氣喘痰喘年久不愈氣虛喘汗出如雨長夜咳嗽老年氣短氣急多痰胸膈滿悶輕症一瓶即愈重症一料全痊且可永保斷根非如他家之藥服者暫愈不服即發

久病老年少年男人婦人只要用白開水送服三錢追藥性一到立見喘平氣順痰化咳止所可同日語也小瓶一元每料六瓶洋五元大瓶二元附送止哮膏一帖◎批發格外克已

上海盆湯弄絲業會館後專波路口五開間門面 崔氏瓣香廬總發行所啓

製藥所仍在北京路根德里內◎本廬分設長沙福道街◎安慶軍署西◎北京觀音寺街青雲閣商場◎杭州陳列所

省長公署通飭行銷 戒煙新藥

藥學士徐錫驥先生發明 戒煙新藥 浙江省各處戒烟分局 戒烟局局長一律購用現報此藥戒時不吐不瀉眠食如常斷癮以後毫無痛苦迄今完全戒絕者已十餘萬人自張謇湯壽潛兩先生發起新藥戒烟社成效更著曾蒙浙江巡按使屈移咨各省一體行銷並蒙美國丁義華先生暨全國禁烟會長章適駿先生提倡推廣又蒙江蘇巡按使齊通飭各屬一律通銷並給示保護在案

再徐君著有戒烟必讀一書曾經前清禁烟大臣頒行各省現由全國禁烟總會特印二萬部分佈全國爲戒烟之指南此書詳載戒烟良法後附調養法各種戒烟丸選擇法並禁烟緊要法令凡關於戒烟之事無不詳備每部定價二角戒烟新藥大盒十七元中盒四元小盒二元外埠函購款由郵局匯到即日回件不誤如郵匯未通處郵票亦可代用惟郵票須作九五折計算外埠寄費另有章程函索即寄

總發行上海浙江路清和坊對門新藥戒烟社◎◎分售上海英大馬路盆湯弄口杭州清和坊巷內大井巷口大生製藥公司◎◎漢口法租界德英里南首角嘴上◎◎念七號新藥戒烟分社

民國六年適用 日用便覽

本局歷年所出日月便覽久爲社會所歡迎此編更加改良其中如民國六年陰陽合曆通書乙巳年至中國年神方位圖地母經地母日表公民日春秋社日土王用事三伏日六十甲子男女九宮表度生國表以及中國鐵路一覽表滬寧滬杭津浦京漢京奉廣九淞滬甬南京張三水道清粵漢青濟新寧滬正太開封等鐵路滇越吉長南潯潮汕中東京門安奉汴洛株萍甬紹等鐵路行車時刻表價目表上海漢口間上海大港間上海八江口間長江輪船價目表上海至沿海各埠輪船價目表上海至內河各埠輪船價目表上海至各國輪船價目表上海至各埠輪船開行日期表中國郵政寄費表對一電報價目辦法電報代日期韻目電碼新編等莫不應有盡有而津浦滬寧滬杭三鐵路時刻均十月一日新近改訂者其詳確尤他書所不及至印刷之精美定價之低廉閱者自知無煩絮述矣

●每冊一角批發從廉

●上海四馬路望平街有正書局啓

刀牌香烟

天下馳名 英美烟公司 謹防假冒

京都天寶齋◎凡患疝症◎從速購試◎立能消脹平囊◎可以一刻而止矣◎宜愼宜謹◎毋以自誤

立愈小腸疝氣限三日永遠斷根

本齋秘製小腸疝氣膏藥其靈效之神速可以推倒天下治疝氣藥也無論陰囊腫大陰核堅硬甚至坐臥不安痛苦難忍速將此膏貼於腸脫之處立刻陰囊縮小氣鳴痛消追至三日包能斷根屢試屢驗百發百中倘若諸醫束手服藥無效請試立奏奇功每張一元二角如內服第一靈驗疝氣丸雖數十年老病服丸一料保可永遠不發眞神丹也每盒一元每料六盒五元郵局函購當即回件不誤另有立愈心胃氣痛散立服立止每瓶英洋一元又立愈心胃氣痛膏每張洋五角功與上同分銷上海二馬路西鼎新里石庫門內便是◎遠埠函購原班回件借力自給京都天寶齋啓

采里。一在美界旗州河之旁。名禮查密采里。久已歇業。今人猶有嘆其地爲密采里者。禮查則依然猶在。

中國番菜館。始於一品香。設於四馬路中。每人大餐一元。坐茶七角。小食五角。外加堂彩。烟酒。當時人鮮過問。其後漸有趨之者。於是有海天春。一家春。江南春。萬長春。吉祥春等繼起。且分開設座。酒館。初惟天津金陵寧波三種。其後乃有蘇館徽館。當時天津館所有桌面。圍碟點心。不列帳。統歸堂彩。廣東消夜館。初惟大馬路有之。其後始徧各處。而四馬路之杏花樓。且兼辦番菜。以每日自傍晚開市。至於夜分一二時。故名曰消夜。冷熱兩葷一湯一飯。祗需錢二百文。且可二人共一消夜。或三五人共兩消夜。當時客棧。大小有千餘家。惟長發。萬安。名利。泰安。長春。等爲洋房。群推巨擘。而每日每人房飯錢。亦祗二百八十文。其次者。自備飲食。每日房金只需一百文。或八十文。又其次者。只需二十八文而已。惟所廣多爲勞力細民。（未完）

閒見錄

遊美聞見錄（續）

（慈谿裘毓麟）

華絲品質之優美。久爲世人所同認。故雖日意二國絲商競爭甚烈。而華絲不至完全失敗者。誠以華絲品質有獨優之處。非他國所能比擬也。觀於去歲十月日本蠶絲會赴美調查員荻原清野之演說。則知華絲品質實優於日本絲。近日美人已一變其昔不重視華絲之態度。而有研究採用華絲之趨向。此實華絲唯一機會。不可等閒視之者也。

荻原清野氏曰。中國生絲之品質。其彈性一層。實優於日本絲。與意大利生絲殆在伯仲之間。美國近時漸有開發及利用中國生絲之傾向。美國生絲檢查所長曾聲言。日本生絲之增加。即爲日本壟斷之增加。美國須更獎張生絲供給地點。以抵制日人之專斷。若斯則價格低廉品質優美之華絲。實最爲適宜。又有薛爾克報館記者馬斯英亦力說採用中國生絲之需要。荻原氏謂二說皆美人向傾華絲之明證。日本絲商宜急圖補救之方法。而萬不可等閒視之者也。噫。日人之言如此。顧吾國絲商則竟何如。

美國適用生絲之性質及狀況。言其大要。略有五端。（一）絲質之強韌。（二）品質之不變。（三）纖度之均一。（四）色澤之均一。（五）商標之信用。按華絲品質優美。絲之白色。係天然白質。並非漂白。漂白絲經過強質。不易耐久。天然絲質地強韌。以之織成綢緞。決無裂開起毛之弊。華絲染料。多用本國上等染料。顏色美麗鮮明。經久不變。較之普通人造染色。稍經日晒或歷一二年即變色者。迥不相同。故就絲質之強韌。品質之不變論之。華絲以天然品質之優美。實遠過於日本絲。日本生絲質脆易斷。尤以此點最不蔽歐美人之意。惟吾國絲業素無規模宏大之公司。故絲織品往往不能整齊劃一。而商標之信用。亦不能如歐美之明著。西人欲採辦者。往往無所適從。此則絲商所宜注意也。

吾國綢緞。如府綢。盛紡。花紡。核桃綢。素綢。摹本緞。漳緞。絨等。皆可望在美國暢銷。吾國綢緞。素有硬面軟面之分。論在歐美之銷路。則軟面實遠過於硬面。以歐美婦女之講綢緞。多用爲貼肉之襯衣。荷綢質厚而硬。或裡面略帶糙性者。多不適用。中國綢緞手製者。多堅緻耐久。適過於舶來品。然其弊在不勻。往往有粗絲橫亘其中。殊不雅觀。故製造絲經。尤宜以勻淨爲主。中國綢如府綢。盛紡。花紡數項。苟能略事改良。適合西人之嗜好。復注重廣告。推廣銷路。則每歲增一萬萬元之輸出。亦非難事也。

歐美婦女服綺羅綾緞者。多係豪富。然衣不數次。輒棄置更新。故料不嫌薄。惟顏色花樣。須日新而月異耳。華綢以質地厚實爲良。成本過重。以致利潤難圖。而花樣復陳陳相因。銷路遂一蹶不振。日本政府及社會。對於絲綢之銷運外國。提倡不遺餘力。設研究改良絲綢學校於西京。以期投合美人之嗜好。於橫濱設出口絲品檢查所。凡出口之絲經。必經政府加以檢查。此日本絲所以暢銷於歐美也。吾國苟欲蠶絲綢緞暢銷於海外。則亦當效日人之成法。而盛紡花紡數項。可望暢銷於歐美者。必須將門幅放寬。以二尺三四至二尺六七最爲合式。若仍延吾國之舊綢紗紡綢門幅。大抵在一尺五六之間。以之製美國婦女之衣服。實不適宜。蓋用一幅則既苦窄狹。用兩幅則又多廢料。耗費既多。則撙節浮費之念起。而銷路亦因之滯銷矣。（未完）

小說

寓言小說 勃谿（續）

（烟橋）

那些手帕姊妹。也有小家碧玉。也有妓院跟隨。總而言之。沒有一個是上流的。群居終日。言不及義。便向金林姑娘問七問八。說三說四。批點他阿嫂的人品哩。家世哩。金林姑娘聽了。也起了一種鄙吝之心。心裡存了輕視的念頭。做事便有些不大高興。老人家的性情又是慈善。如同彌陀菩薩。不大去管束他。金林姑娘便有些搬嘴搬舌。婆媳兩下子。卻薄薄起了一層隔隘了。

有一天。段氏命金林姑娘去賣些花線。金林姑娘躲懶。卻到店裏轉差了一個夥計。那夥計剛剛出門。老人家卻有事要喚他。姑娘回說阿嫂差他去賣花線了。那老人家聽了。便有些不自在。了道是什麼事體。便差喚到店裏的人。連說話都不告訴我一聲。可是沒有我在眼裡咧。然而那老人家氣了一陣。往下就好了。沒有什麼掛帶在心裡。所以十月十日國慶紀念那一日。夜裏頭提燈熱鬧。老人家高高興興的同着媳婦出門閑走去看那燈會。說說笑笑。仍舊是和和氣氣。沒有一些兒芥蒂。那時節金林姑娘早自由行動去的不知所之了。直到深夜還來。一家吃夜粥。講那一盞燈玲瓏巧妙。那一盞燈光明新鮮。興致兀自飛舞呢。

天下事體往往因着些微一點。却弄成了其大無倫的結果。那一家之中。更是這樣光景。事有湊巧。那店裏頭有一個學徒。做差了事體。被那一個大夥計打罵一陣。學徒賭氣。便來告訴段氏。段氏聽了。便同金林姑娘商量。那姑娘說。那個夥計也太殺野。大哥沒有去打罵他。母親沒有去打罵他。却暗着他去打罵。問他這副嘴臉。配得打罵學徒的麼。阿嫂你也可憐見他小孩子。便同大哥說明。把大夥計歇了。也省得生事。否則我家倒是他來管束了。那段氏一轉念想。還不差。便到店裡喚着丈夫進來。告訴這個原由。他的丈夫是一個儒好人。沒有能力的。聽了妻子[illegible]大道理。便滿口應允。說道我就去回絕他。辭退他就是了。（未完）

大對聯 大對聯

此種大對聯。專供大廳堂陳設之用。係取名人傑作。照原式大小。用上等生宣紙。各色虎皮箋。各色冷金箋。及最新西法精印。與真跡毫無異。每對定價一元。長約四尺三四寸。寬約一尺。有用青綾裱好者。只須外加裱工五角。長可五尺。寬可一尺一二寸。購去即可懸掛。若與本局出版之大中堂相配。尤稱雙絕。茲將聯語列下。

○康南海三對 石山靈秀知花塢 雲樹摩抄識水亭 一片天非環石壇 七層實想樹雲塘 靈石一千尺 天花百億年
○陸潤庠一對 春風小檻三升酒 疊蠟同心四照花
○翁同和四對 曠然無慮寂然無欲 守之以一養之以和 青盡靜泰募私欲 醇泊曠寂養天和 秀句滿江國 芳聲騰海隅 權語落紅葉 經聲留白雲
○曾國藩三對 結習已空花不住 歲寒惟有竹相娛 近開匋今開三徑 來與彌陀共一龕 閑道鵷鸞滿台閣 欲使珠璧棲窗欞
○左宗棠二對 珠玉流芳芝獨採 潛濱聲遠鶴將飛 沽酒獨致陶令醉 吟詩還喜士龍能
○劉石庵二對 花氣欲淨金翡翠 墨香常護玉蟾蜍 海鴻戲墨朝臨帖 藜火凌雲夜校書
○張廉卿一對 日有所思經史如詔 久於其道金石爲開 金革作材通楚越 虹霓含影動山川
○包世臣三對 寶舍遠樹通書幌 風颺殘花落硯池 開卷群言擇其雅 援琴六氣爲之清 常愛此中多勝事 更於何處學忘機
○林則徐一對 常倚曲欄貪看水 忽逢佳士與名山
○翁潭溪二對 屏園燕几成山字 簟展涼軒作水紋 爲善最樂 居德斯頤
○鄧石如一對 桐陰清閟雲林閣 鴻南烟沈海岳齋
○王夢樓二對 用心於沒模擬處 立脚在正興廢時 靜觀每會無言趣 坐詠欣當有得時
○何子貞二對 仙曹共作簪間戲 吏部相從甕底眠 薛濤龍鱗牋 芭蕉鳳尾脊
○錢南園三對 雲中白鶴遊超曠 石上青松見潔清 池含林采明於欄 石貼吾華媚若鈿 詩書於我爲麯蘗 嗜好與俗殊酸鹹
○成親王一對 不除庭草留生意 愛養盆魚識化機
○鄺鶴藻一對 語爲吉祥多厚福 心緣敬慎達康衢
○湯金釗一對 五福以歸德植 六經註脚在躬行
○趙撝叔一對 石潭白魚白出沒 草屋老樹相因依

○注意者 倘有書房閒閑用小對聯多種不及備錄

有正書局發行

留蘭香糖

美國留蘭香糖公司監製

留蘭香糖其味香而且甜專治口臭積食氣能運氣舒胸開胃健脾經美國醫博士所嘉獎彼邦人民視爲衛生要品每於食後嚼此香糖能使消化容易牙齒潔白口氣清香此糖入口之後時常細嚼歷分鐘或幾點鐘將渣吐出否則亦無妨礙歐美人士常將此糖以作消遣之品兒童常食尤屬相宜如蒙賞許請向各洋食物雜貨號各藥房以及京貨茶食烟紙各店均有經售紅包淡味綠包濃味

每包五片售洋一角
每盒念包售洋一元六角

上海南京路十三號美商吉時洋行總經理

廣告

天津北門東獅子胡同○長沙福源街○…○南京下關大馬路○北京…

教授

中國精神研究會

本館廣告

封面一行起碼一日每行一元 第二天至第七天每行七角五分 第八天以後每行五角 …

各埠購閱定報價目

中國境內 全年十二元 半年六元
日本 …

天蟾舞臺十一月念五夜戲

[illegible]

大力士 大獻奇能

新舞台廿五夜戲(價目注意)

[illegible]

第一臺拾一月廿五夜戲

[illegible]

上海大英自來火公司

通告

凡用自來火者注意

敬告者本公司之煤氣燈久為社會所歡迎今因煤價異常飛漲今特通告租界及華界各用戶由西歷一千九百十七年正月一號起一律加價開列於左恐未周知特此登報

煤氣燈煮爐煖氣爐等(每千方尺)一元八角 引擎中國式鐵灶(每千方尺)一元七角 弄內路燈每盞每月點費一元五角

西歷一千九百十六年十二月十八號總經理謹啓

唐製止咳補肺參[illegible]精 功效

每大瓶洋一元七角半 小瓶一元滿打以上八折 外埠各本分號均有發售

止咳補肺最為靈驗歷年治愈咳嗽不知凡幾性味甘平和潤男婦老少諸般肺症服之俱有奇功寒熱氣急痰多尤為合宜常服可保經冬不發永遠除根

上海中英大藥房啓

自來血

男女老幼四時可服

自來血補血強身開胃豐肌治虛療癆久著奇效少年服之精力倍增無遺精之患老年服之氣色紅潤烏鬚黑髮婦女痛經胎產等症服之均驗

自來血價目大瓶二元每打廿元小瓶一元二角每打十二元

上海五洲大藥房(四馬路總公司)發行

高麗各種人參

天然的老山〇人種的老山〇圖種白參(紅參之原料)參尾等貨來路真確實人身唯一之補品社會諸君欲服滋補品者非高麗參莫屬如蒙惠顧格外克己諸君盍與乎來方知言之不謬也

上海泥城橋新世界西首靜安寺路F字一百念五號

麗昌行啓

中國精華眼鏡公司

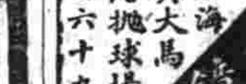

托力克鏡片

本公司之開設三載於茲出品精良名稱遐邇以致銷售門面批發各者頗有山陰道上應接不暇之勢故特添聘技師日夕督造精以加精密以加密而瑩晶一片貫澈若水豈特在區區驗目配光為能事哉布諸廣告各界鑒之

上海英大馬路拋球場西六十九號 電話一二四二一

愛倫活動影戲園

開設在美界海寧路鳴盛梨園原址

每晚七時起十一時半止輪流排演二次 禮拜六禮拜日加演日戲二時半起演 禮拜一四更換新片

◎今◎夜◎特◎演 上海實事新影片 蔡將軍再造共和(歐戰中風流艷史)前卷 後卷 盡我職務

預告先偵探劇 怪手 全部念五集共計五十本 價目 正廳頭等二角 二等一角 [illegible]

民鳴社

三馬路大新街 電話三五五六

夜戲價目 特廂六角 特座六角 月樓八角 頭廂四角 頭座四角 二座二角 二角 幼童減半

編演 顧無為 鄭正秋 主任

[illegible]

廿五夜准演好戲 蝴蝶兒 五六七八本

乘車遊行街市毋忘三炮台香煙之佳趣

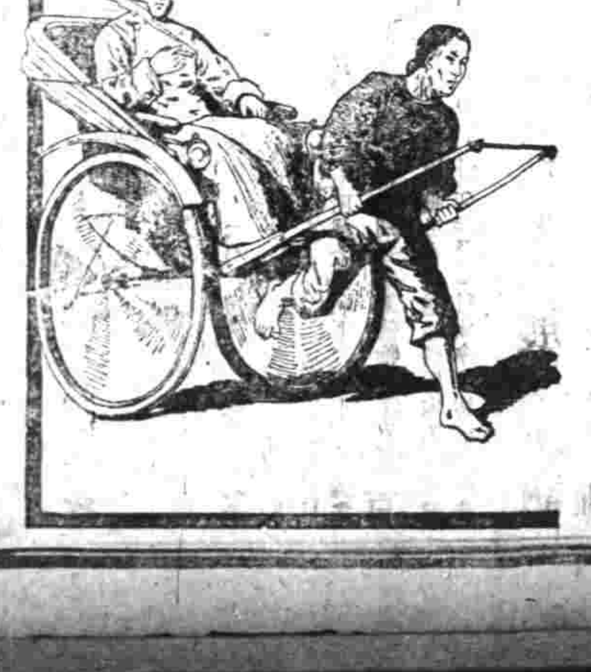

三砲台香烟可向寰球各處上等售烟家購取小包十支或二十支錫罐五十支出售

三砲臺香烟係英國倫敦與勃力司土耳之威爾司名廠監製歸英美烟公司專售

患小腸氣者速看

[illegible]

益腦補心丸

華藥 補品

十大奇功

大瓶叁元 小瓶壹元陸角

有培養心血安神定志之功
有培補腦筋聰耳明目之功
有挽回病後神經虛弱之功
有補救烟後精神缺乏之功
有氣體虛瘦轉為肥胖之功
有思想單薄轉為靈敏之功
有立止少年陽精遺洩之功
有培養兒童先天不足之功
有強筋健力烏顏黑髮之功
有止帶調經活血種子之功

無論遠近 寄費一概不加

名醫丁甘仁先生題

上海英大馬路西民康里

中和國貨藥房出售

萬金油 [illegible] 日本神戶平野下

催眠 通信 [illegible]

本埠新聞

中國銀行近事紀要

▲行長留任 本埠中國銀行副行長張公權奉調重慶中國銀行副行長一事已誌前報茲悉此事緣起實緣 中國京行開兌紙幣總理徐恩元以備款不敷電商滬行籌款接濟該行正副行長 宋漢章張公權以銀根緊急若調動巨款與滬市有關接濟徐總理因滬款不濟遂發生更調之舉張副行長奉電後以 重慶路遠 不願前往電京辭職至今未奉復音各界得此消息以宋張維持兌現頗經苦心 未可遽易生手 特由馮副總統 齊省長 梁任公唐少川岑西林等紛電大總統國務院財政部請 收回成命 該行宋行長電京 以去就力爭 日昨本埠文武各官廳暨中國銀行股東聯合會奉齊省長轉到大總統電令內開宋張經理既與中行信用有關自便遲行更動 已將來電交財政部核辦云云以此觀之張副行長或可不致更動云

▲股東聲明 中國銀行股東 孫寶琦等來電云上海楊護軍使徐道尹地方審判廳長商會總協理中國銀行經理唐鑒閱上海中國銀行股東有呈請地方審判廳 請求退股 情事查中國銀行業務正在進行我 股東豈肯中途退股自隳 希望萬勿因少數股東 意存破壞 致碍全局 特此聲明即希鑒察中國銀行股東孫寶琦 黎淵彝能訓曹汝霖唐燕錢施肇曾饒鳳璜沈承寬沈化榮薩福楙楊家淦陸少勤等代表一萬一千九百四十二股條

實業行政經費之籌畫

本埠道縣各公署昨奉江蘇齊省長令開案查實業行政關係國計民生 蘇省地大物博歷查各縣實業 迄未十分發達推原其故 無確定之經費以維持其後 迭准部咨通飭振興各項實業及農商統計暨其他關於提倡工商事項在在均需經費乃可切實進行現由 省議 會議決應令各縣將 實業行政 經費先行規定列入明年預算 合行令仰迅即遵照合開事理將應籌各該縣明年實業行政經費列入預算報由該管道尹彙報到省以便提交省會云云

凌道揚之森林利益談

前晚八時 寰球中國學生會 請中國科學社凌道揚君演說 森林之利益 略謂森林有極大之利益以中國之森林比較東西各國之森林相去不啻天壤所還棄固有之利益不知凡幾有不令人觀而興嘆乎森林之利益約分二大類一爲 直接之利益一爲 間接 之利益 直接利益者即從森林中出產 所得之代價 足以貫注造林之目的者是也出產要品如 材木 桐油松油樹 脂樟腦造紙 品硝皮 質染料漆料 藥木果核藥料等物其發展製造之原力爲 資本與工人就吾國 現在情形而論以研究國民生計爲至要惟生計門類極少如能注意森林則與貧民生計大有裨益所謂間接利益者與國家有極大之關係蓋 森林能變貧瘠荒凉之地爲物 華繁盛之區 其利益大要有九（一）能使氣候和（二）能使濕氣增加（三）能使雨水常多（四）能使河流不息（五）能使水災減免（六）能使保障山林泥土（七）能合禽獸棲息（八）能發衛生清氣（九）能增地方美景又次比較各國森林之興盛與事業人之多寡及投資於森林事業收回利息若干等皆有圖表出示一一說明可知演詞甚長極爲詳細由主席 朱少屏君答謝謂凌君精於森林之學在本國遊歷三十餘處演講聽講者逾四萬餘人可見 造林爲不可稍緩之事業 近江蘇已組織 教育團公有林 專以補殖公務將來 每年收入可得一百萬元之多 此款專備補助 全省教育經費之用 如能逐漸推廣及於全國則歲入必更巨公益之事必愈廣也今日諸君來會聽講既得知森林之利益 然望諸君廣爲傳播俾我親戚故舊咸知其大利從事提倡則尤所厚望不已也

經官認可之學校

滬海道尹徐元誥君昨出布告云上海 租界一隅及閘北市鄉連之 寶山縣境公私立各學校 款以百計其間 辦法宗旨 是否適 當教授管理是否正確 幾無成案可稽本道尹觀政是邦即令道署學前往分別考察呈候核辦在案茲値第二學期將屆所有 認可各 校先行宣示 俾求學者得知趨向辦學者尤當奮發精神除分令上海寶山兩縣知事知照外特此佈告

計開 私立澄衷學校 私立中華鐵路學校 私立南洋路礦學校 私立南洋商業學校 私立金業商業學校 私立湖州旅滬公學 私立南洋植商學校 私立和安國民學校 私立三育小學校 私立尚公小學校 市立民德國民學校 私立水木業道惠小學校 閘北市第一國民學校 私立廣東小學 私立市北公學 閘北貧兒院 閘北市立第二國民學校 青年附屬小學 寰球中國學生會附屬小學 飛虹小學校 私立中華小學校同善國民學校 私立啓民國民學校 虹口國民學校 楊樹浦國民學校 私立養正國民學校 私立勤業女子師範學校 私立南洋女子師範學校 私立神州女學校 私立女子工藝學校 私立競雄女學校 私立民生女學校 私立博文女學校 私立共和女學校 私立養性女學校 私立復興女學校 私立中華女子國義務學校 私立啓秀女學校

日博士之中國觀（續）

中日親善云云久有其說近雖熱度漸昂而從未一舉其實曰同文同種曰一葦帶水此唯口頭之親善耳此非由兩國之 有識者 即中流以上之人互相 疏通意見了解心理 決不能舉其實如中國 留學生 爲東京神田一帶之 下宿屋虐待歸國之後乃無親善之可言又 日人來華而 受同一待遇 者想亦有同感此雖細事而所關實巨是宜持中日對待之感情始成親善此兩國人士之所當留意者也又余在京尤有特感者即彼地之 交際場中 酒場妓女賭博之三多 是也常見以 酒及女用於賄賂之方面 甚至外交場中亦有應用此道者此成爲一法然酒醉而醒即其親愛亦將而終此 非可 久之道 而亦 非成功之法所願青年諸君勿爲此種之交際耳中國數經喪亂時易元首此甚不幸誠堪矜憫而惑者不察加以虐待藐非憑藉此僑華諸君之所大須注意者而對華人宜與吾儕同胞爲同等之待遇要之此後 中日親善 上日人所當取法之大根本即在 誠意 二字而已（已完）

關於地方自治之復函

江蘇縣議員聯合會 前因地方自治久未恢復 公推代表晉京請願 通函各省請爲一致進行所得各省縣會贊同復函業已兩次披露報端茲悉該會近又接有 浙省餘杭新昌桐鄉等三縣 復函亦均 表示同意 原函如下

▲浙江餘杭縣議會復函 前奉鈞函並京電三件捧誦之餘足見貴會積極進行實深欽佩敝會議再四籌商同情已由敝省各縣縣議會首領地位者已函請杭縣議會從速發起組織公推代表來滬與貴會協商進行方法一俟杭縣組合完全即行函達此請江蘇縣議員聯合會諸公鑒餘杭縣議會議長章紫綬張民俊全啓

▲新昌縣議會復函 來敎祇悉貴會爲自治請願引朋吸類聲氣相求鴨音所至靡不從同敝會老拙望遲不堪任使並荷屬聯具叙公誼茲已函促敝省屬杭縣議會擬定日期分函各屬縣議會請派代表赴省先開省屬聯合會議定辦法再由聯合會公推代表專趨貴會協商一切共同進行不審有當否先此復函即請公安浙江新昌縣縣議會謹啓

▲桐鄉縣議會復函 接奉來函並電稿敬悉一是恢復自治舍無明令暴力政治依然未改應即力爭以伸民權敝會擬請嘉興縣議會開會嘉屬六邑聯合會公推代表詣前接洽一俟商妥再行奉達專此佈復即頌公安

挽留楊護軍使之熱忱

松滬護軍使楊樹棠因母太夫人在籍逝世電請中央辭職以便 回籍 治喪已略誌昨報茲悉楊使自電請大總統開去松滬護軍使及第四師師長之缺後現 尚未奉中央覆電 惟上海紳商各界以上海爲東南要區楊使坐鎮二年保衛地方不遺餘力商民感戴現在時近歲暮 冬防吃緊 一旦去職地方殊致震動昨由 南商會正副會長顧馨一蘇筠尙及 紳董 莫子經賁涵之陸崧候穆抒齋等發起聯名分電大總統副總統國務院陸軍部 懇切挽留 請以 在署 持服墨經治軍 藉資保障云

關於浚浦工程之紀載

▲開濬沿浦漲灘 江海關稅務司以浦東陸家嘴 春江碼頭 一帶沿浦 漲灘日就淤積 每逢潮落之際 各商輪進 出殊多窒碍 故特商請浚浦局派員劃定水線 自春江碼頭至呃子碼頭止 用挖泥機器開浚以利交通 該處向有 巡江吏座船（即水巡捕房）停泊已歷三十餘年 錨已深入浦底起出頗爲不易昨由代理稅務司諭斯敎飭知梢頭儘諭水手人等 設法將錨起出 以便該船 移泊 隆茂碼頭 一俟工程告竣再行遷移原處云

▲窄路裝設鐵欄 濬浦局以 南市沿浦灘 自築駁岸之後 馬路面積甚爲狹窄 實與車馬往來不甚方便並恐行人因避車馬或有失足落浦之虞故擬在馬路狹窄之處 加裝鐵質欄桿 以免禍患茲已勘定 自南碼頭迤北至董家渡 爲止計長三千六百尺又自關橋以北至大碼頭 爲止計長七百餘尺二處馬路較狹 均須裝設鐵欄桿 所需經費工料由該局開支並期亦已將沿灘加裝鐵欄辦法函致工巡捐局查照矣

▲勘地停泊木排 南市各木行 停泊沿浦灘之木排 濬浦局以其易於積滯淤泥迭經勒令 遷泊龍華 曾由各木行一再要求免予遷移未蒙允准並由濬浦局限木植到埠須在四十八小時之內卸竣如木植紮排亦限四十八小時內離埠續又諭令各木行遵照去後茲悉各 木行 以木排停泊浦灘既經要求無效則龍華沿浦一帶之停泊木排地點自宜及早覓妥業經仁豐聚豐裕昌等三木行購有龍華港口民地四十餘畝而南市各木行之木排一併遷泊該處 非有民地百畝不可 現因遷排在即所需泊排地點亟應 赶速購買 惟所限 起卸時刻 僅准四十八小時 未免時期過促此節 殊難遵照 查閩籍廣二幫木植均以船隻運滬其船至小者裝載一千餘株大者二三千不等皆以人力逐株肩負上岸且黑夜不能搬運若以四十八小時計算僅有二晝夜則一二千之木植斷斷不能卸清此種困難情形自當剴切聲明報告故由各木行商由木行董事干顧屏君訂於下星期日即本月 二十四號 齊集木商公所 開會會議 要求濬浦局寬限木植到埠卸貨及嘗出紮排時剩辦法並 提議公同籌款購買龍華港民地 以便泊排各問題云

商界定期公議梁任公

本邑縣商會昨接總商會來函略謂 梁任公先生現因赴京順道來滬小作句留先生素熱心提倡實業商務及教育事宜 故定於二十日午後五時 在總商會公讌 聯合貴會暨同會宴等情正副會長接悉後已轉知各業領袖屆時一體赴會歡商一切云

康斯定君定期回國

駐滬英副領事 康斯定君頃以職務期滿奉該國政府 電調回國 而本埠商民因 康君辦理交涉及審訊華洋訴案一秉大公 逾兩我民實非淺鮮茲聞解組無術挽留遂聯絡紳商 設筵祖餞 以誌去思各情曾紀本報近悉康君定於 本月 二十二號乘 輪返國 連日已在預備行裝紳商各界得悉後紛紛 恭送德政 紀念物品 以資紀念云

遙悼黃蔡二公之通告

黃蔡二公上海追悼 大會籌備事務所昨發通告云上海黃蔡二公 追悼大會 茲訂於陽曆 十二月二十八日 在斜橋南首 湖南會館 舉行 凡我軍警政紳商學各界同人請於是日午後一時齊集會場公同致祭以表哀悼之忱本 事務所 借設銀河路 也是園 內褒賜祿祠聯輓請卽先期送交本事務所查收

紹酒西菸兩業之近況

▲紹酒 紹興酒以 山陰產者爲最佳 他處仿釀則否 遷地弗良蓋水土 爲之限也自上年 公賣 稅興 酒家因於重征幾視釀酒爲畏途 相率減做 價目益昂本埠各酒店所銷之酒向均由紹地運來現在 每酒一罈 自紹至滬須經七里捐稅 以致酒家無利可圖遂有顯當創爲照捐之舉 在滬仿製 監督釀具工人均由紹地雇辦而來惟應需 清水則取之羊腸澱山諸湖 上年冬間先 在太陽廟 等處試辦 造出之酒與紹酒尙屬相似 非 知味 者猝不能辨 混售市上頗爲獲利先風一播各酒家均愿舉紹就滬故今冬 紹地釀酒 大爲 減色 而滬地之數尤客案興現覓有人提議擬將 紹 興 湖水由火車 裝運來滬 以爲釀酒之用義悉橘逾淮而變枳終不能如紹釀者爛其色味也

▲西菸 西菸 產自甘肅蘭州 本埠之業此者均在法租界新開河一帶地方南市祗有一家近時 來貨缺乏 之因自產地運滬 路途窵遠 水陸運費所需既多而各項 捐稅每担又須 十五六兩 業此者 無利可圖 以致年來產地減種 出貨比前 短少十之四成販客國而裹足現滬地各棧 存貨將次售罄 若無大批來貨逾不免有斷絕之虞業此生意咸嘆年不如年云

代陳贛商加稅之困難

旅滬贛商因九江姑塘兩常關 擬生 加征貨稅 在旅滬商務協會討論一事已誌昨報茲聞昨日該商全體皆推由 鄒靜齋君報告九江來函謂陳九江姑塘兩關加征貨稅奉運定於 六年 一月一號實行 九江商會 已開全體大會討論對於此項加稅決不承認當將商力之困難電陳財政部稅務處暨本省省長在案又聞 旅漢贛省茶商及南昌景鎮 各商會 均 有電到京力爭 此事於我旅滬贛商全體攸關特擬電請大總統農商財兩部暨稅務處 收回 成命 仍率舊章全體贊成 次由 茶商代表張繼武君陳述茶葉一項 加稅尤重 自應力爭等云旋即擬定電稿由商幫協會代陳電稿如下

大總統財農兩部長稅務處鈞鑒據贛商函稱九江姑塘兩常關奉准試辦完鈔改征貨稅一案約加稅率每百抽一五其所加範圍專注無三聯單子口單之洋土各貨夫三聯單爲洋商運貨出口之單子口單係洋貨入口之單吾國商人九死於厘乃厘未減而稅先加從中又顯分厚薄勢必驅華商皆掛洋商旗號而後已不特於稅務毫無所益反於國體有傷利害相稽不難立判伏乞收回成命以濟商艱迫切代陳不勝惶悚待命之至旅滬贛商協會叩巧

陳案兇犯押解蘇垣

暗殺前滬軍都督陳英士之兇犯 許國霖 宿振芳等曾經地方審檢廳迭次開庭辯論終結宣判許國霖死刑宿振芳監禁十五年飭令分別送監收禁嗣以上訴期滿執行在案茲悉兇犯宿振芳判決 不服判決 即由家屬在外 延請秦聯奎潘承鍔兩律師具詞理由 聲請上訴 當經地方檢察廳林中立君核准調齊案卷又於昨日飭派法警場生等四名將許國霖宿振芳二犯由監提出加上鐐銬押解至火車站乘車到蘇至高等檢察廳投交案請核示辦理

外倉橋又出盜案

前晚（即十七號）南市 小南門外 外倉橋北首錢姓家突來盜匪數人時適値姓末同祇有婦女人等在家該盜等即 用手槍刀械等恐嚇 張該婦女見來勢兇惡皆將頭上所戴金飾取下兩人小兒叉胸金鎖內故只被盜等任意搜刮去金銀飾物現洋約値 百數十元 之譜損失頗巨事後經由滬南警察第一區第二分駐所派警前往據情確查已去如黃鶴矣

販賣私土案展期再訊

寓居英租界山西路（即寶興里）二十八號門牌 維新旅館內 販賣私土 之甬人 張家寶 金則足前在海參威地方將禁止進口 値價洋九千元之紅土 八十八斤 裝置海參桶內 托由裕昌仁報關行 朦混報關運滬 被江海關洋員查悉將烟土扣留並在公共捕房報請捕房飭探由捕房派中西探往該旅館將張金二土販拘解送公共公堂訊供判各交五千元人洋並保候訊各情已誌本報昨由捕房請將同案中 要證吳 壽康並張繁解送公堂由中西官訊據原告江海關代表律師上堂聲請 展期再訊 中西官判被告暨證人均交保候特別訂訊

提倡湘省硫磺之知照

淞滬護軍使署昨奉陸軍部令開案查前數月內准湖南督軍電稱據硫磺礦務總局會同礦業公會呈請官商合股設局提煉硫磺運銷東南七省應准試辦請核准立案並分電沿江各省督軍省長查照各等因一案查此案曾據湖南礦務公會會長廖樹勛稟請在湘省立總局在鄂設轉運局等情當經詳細批示並咨行湖南軍署查復有案當以硫磺向有省禁以致土物滯塞異物暢銷本部自民國以來對於土物取提倡辦法以化省界對於異物取禁運手續以期漸減此次湘省電請公商合股設局請予核准立案並分電沿江各省查照等因於十一月一日及六日兩次咨詢農商部意見如何請速核復以憑辦理去後茲准農商部咨開送准咨開請轉於湘省所請官商合辦設局提煉硫磺運銷東湖各省一案意見如何速核見復等因查此案關於官商合股一事核與定例尙無不合自可照准惟提煉硫磺運銷各省事關軍用是否可行相應咨請貴部主持辦理並希見復各等因查湘省硫磺因省禁滯銷貴應予提倡所資抵制惟合股設局辦礦運銷各省究竟有無把握本部亦無從懸揣且鄂省產礦亦富礦價亦不甚昂是以沿江各省向係參用湘鄂及洋礦惟閩浙則多用洋礦現在當禁固宜化除礦事亦須謀擘理既據湖南督軍電稱前情及農商部咨請主持前來應即准予試辦除咨湖南督軍轉令切實試辦及咨農商部並分行外合亟令仰該使查照云云

工巡捐房聘請顧問

閘北市政廳董錢貴三及上海總商會副會長沈聯芳於民國元年歷辦閘北市政廳成績昭著近工巡捐局朱局長以現値閘北事務繁忙特聘爲工巡捐局名譽顧問以備諮詢除延聘書請爲擔任外並呈報道尹查核兩署察照云

警區添設崗位

南市年界圍迭出劫案且因冬防吃緊故由淞滬徐廳長飭令各區警察切實防維並由憲兵協助撥隊一律加防南市第三區境內已遵照按段添派崗位注意巡察已記昨報茲聞一區一分駐所李警佐亦將轄境內僻淨街巷查明後規定添設崗位實行巡察以資保護逐自前晚六時起將巡邏地點派定如左（第一段）

上海德記洋行告白
本行開設倫敦香港上海已久經理著名廠家進出口貨 [illegible]

廣東銀行有限公司
[illegible]

上海銀樓新同行廣告
慶永和 義和 周萬成 源康 寶興 慶元 祥和 於震和 於震泰 樂祥雲
本同行業在滬海道尹公署及上海縣公署立案凡吾同行之金飾 [illegible]

上海德記洋行告白

本行開設倫敦香港上海已久經理著名廠家進出口貨洋布花色呢絨大小五金鐘錶油漆各種機器...

上海 廣東銀行有限公司 告白

本銀行總行設在香港...金山大埠...分行代理...存銀...六個月期週息四厘 一年週息五厘...

典當弄施家弄裘家弄以上派巡邏二名（第二段）紫石街俠家弄五爪弄以上派巡邏三名（第三段）紫家弄東坊弄茶館弄六家濱以上派巡邏三名（第四段）萬壽宮圍後派一名（第五段）南會館新街派一名（第六段）彭家院場擺泥碼頭天主堂直橫街派二名（第七段）天主堂後派一名（第八段）同益里東至馬路派一名（第八段）竹行弄施家弄至花衣街裡生義弄西至花衣街派二名（第九段）儒硯衖衕東生義弄西至街花池派一名（第十段）裏施家弄東至花衣街裏竹行弄西至王家嘴角派一名（第十一段）定紀弄東至榮福里派一名並定章巡邏時不准站立須往來梭巡輪以周至每晚十二時以前由巡官帶同巡長出爲查察十二時以後由警佐督率巡長等出外巡視其所備之槍械子彈皮件等必須嚴整不准稍有缺少不全如遇警案發生應各擔負嚴責如有疏懈當該管地段巡邏等負責任云

步兵梭巡城廂之會議

步兵三十八團團長馬鴻烈以本埠近來匪氛不靖擄刼頻聞皆爲地方之患且時屆冬令保衛治安應從嚴儘故於昨日齊集所部各營長會議應於即日起各營輪流派兵一排分作兩班每於上燈以後及下半夜一時許整隊荷槍出巡南市華界南市及城內各街道嚴密梭巡以保公安云

查獲饅竹街盜案嫌疑犯

大東門外南饅竹街居民錢連嗣家前日遭盜匪刼去金飾洋元逃逸無踪當經該處警局以錢杵傭婦大有可疑將該傭婦解送警廳司法科訊無知情判押候緝逸盜在案茲悉此案自發生後警廳非常注意除飭令一區三分駐所宋警佐赶緊查緝外一面飭派偵緝隊上緊偵緝賊盜等因前日由偵緝隊士金歐臣在滬南查獲此案嫌疑盜匪一名押解警廳司法科稟請訊究當由徐廳長飭傳事主到廳指認以憑核辦

革兵將遞原籍

昨報紀淞滬緝私營因有帶械私逃之正勇數名已由隊長張占忠派人在閘橋南首查獲張裕銀一名解請警察第一區言究一節茲悉該隊長張占忠係屬兩浙緝私第二營部下並非淞滬緝私營至前日查獲之張裕平一名（並非張裕銀）前充第二隊第四號巡船正兵皆因不守營規曾於陽曆十月十六日斥革茲因逗遛滬地假名詐擾旋爲張隊長訪悉飭緝捕獲送由第一區警察署嚴鞫該隊長呈奉兩浙緝私第二營營長魏烺文指令應將所獲之該革兵張裕平一名遞回安徽廬江縣原籍故由張隊長昨已函致第一區警正請將張裕平逕請上海地方檢察廳核辦以便遞解回籍云

工商研究會開會紀事

工商研究會於昨晚八時開評議會籌議一切進行事宜由謝復初君主席討論開成立大會一切手續及辦法後遂將各會員提議事宜三則分別議決已鐘鳴十下即行散會茲將議決事宜附下（一）會員已交費者有選舉權選舉票照徵章號碼記數投票法准用單記名投票（二）議員不能來職員職員有議案提出方可列席否則照旁聽列席職員由會員推舉經評議員通過開大會選舉 每票須二十名當選者 四十名（三）推定開大會時職員照會員名單分別照推

拆除有碍交通之房屋

本埠福佑路之西（即穿心街）自該路口起至候家路一段因中間狹窄來往車輛諸多不便是以工巡捐局擬將朝北門面房屋一律拆讓業已動工將次竣事惟候家路向有房屋數幢中間祇有狹窄小弄一條進出車輛必須避讓時有碰撞衝突之事故淞滬警察廳二區一分署於弄口加添崗警一人以資彈壓現工巡捐局查得前面退屋業經將次告成惟該弄口亦爲城中居民往來要道中間祇容一車可行未免窒碍故特商通該業主由局酌量貼償將有碍之屋拆去以利交通而全公益現經商妥已於前日起着手拆卸以期車輛行人兩有利便云

改良檢查印花之許可

財政部特派專員姚直之來滬會同上海縣沈知事稅務總公所吳所長等籌商印花稅推行租界之方法一面由商界請爲通融將冬季檢查改良辦法以免騷擾各情迭詳前報茲聞姚專員業已許可准即改良以恤商困一面仍飭知商界冬季依法購貼不准就不足數及漏貼情弊如違致干未便云

接客違例幾起衝突

本埠旅館接客向推內外河兩幫滬寧車站及蘇州河一帶歸內河幫經接滬杭車站及黃浦灘歸外河幫招接案有成例不能互相越幫前日有外河幫接客數十人因滬杭接軌後生意頓減突至滬寧車站違章接客內河幫不允幾至大起衝突經五區薛警正得悉立派長警多名到場彈壓始得平靜現聞內河幫已具稟鐵路局長請爲維持云

私帶煙土進口

日商神戶丸輪船此次由大連開駛來滬於前日抵埠停泊虹口浦邊經海關扦巡洋員登輪搜查當在南京人王大箪身畔抄出私土五包（每包計重二磅）人證解由水巡捕房稟請捕頭盤詰一過判王押解地方檢察廳訊辦土存海關候燬

車站查獲烟犯

前日五區崗警在滬寧火車站查獲烟犯王福慶陳雲生劉長源（即衛生）等四名抄出私土共六十一包計重三十六兩及烟膏烟灰一併解送司法科經李科員訊明判移地方檢察廳核辦

乘危取物之騙術

本邑人龍才德向在鑫路菜場擺設鮮牛肉攤前日上午收市回家乘電車至西風德路橋東首下車不慎仆地暈去經路人某甲幫同扶起鳴捕到來車送同仁醫院醫治無效於昨日身死報由捕房飭將尸體送入驗屍所候驗當死者由捕送院時某甲亦跟隨至院趁死者神志昏瞶時將伊牛肉籃一只內有牛刀二柄並零碎牛肉等物及死者所帶金戒一只並大小洋約十餘元一併取去院中人以爲甲即死者之友人故不之疑其實死者與甲向不認識而受其弄術愚騙人心之日壞一至於此殊可慨也

承認搶取鉅欵

匯豐銀行匯票處式老夫蘇州人沈煥文因於西曆一千九百十三年正月六號搶取帳銀二萬一千五百三十三兩另潛逃無蹤經該行買辦席立功報告總巡捕房飭緝日久尚未弋獲經新關捕房偵知沈匿跡劉河鎮因請公共公廨備文派探前往劉河會同警廳法警將沈緝獲迎提來滬管押捕房各情已誌昨報昨日捕房將沈解送公廨由探上堂禀明前情並稱原告今日未到請爲改期再訊云云詰之沈供稱此項帳銀係民國元年用公同事陳榮與亦知底蘊飭役買辦席立功查悉後我向各處籌借欵項欲圖彌補因借欵未成祗得離滬今原告所控欵項數目相符云云中西官得供判沈押候禮拜五原告到堂訊明再核

成衣匠病死中途

成衣匠印同春近日患病甚重當有同伴楊秉忠子昨將印舁送滬城小橋地方張姓調治詎料行至斜橋鮑方印斷氣經身死當經崗警查見諭令將屍暫置該處一面由該處地保禀請地方檢察廳相驗由沈檢察官沈檢驗員等前往驗明印同春委係因病身死並無別故當判友人楊秉忠代爲備棺收殮免封

誤偷男孩匪徒之查獲

滬城縣南街閘木作之鄭錫泉鄭張夫婦生有周歲男孩睡在床上被匪入內竊被連孩竊去報由警廳請緝在案茲悉此案係由竊賊張桂榮陳成五顧來生等三竊所爲將被竊出始知內有小孩即將該孩寄養在鄉虹橋地方一面由鄭寄函於鄭由鄭報知警廳飭探前往分別將張陳顧三竊連同小孩一併拘獲傳到原告並送地方檢察廳訊辦

偷竊脚踏車

無賴劉玉泉昨在海寧路二千五百四十八號門牌門首竊得趙鶴慶之脚踏車一輛携至北海路某押店求質被匯司捕房包探查見向詰支吾連贓一併帶入捕房昨解公共公廨請究經中西官訊明以劉係逃犯判押西牢三年期滿逐出租界

姘夫爭子之敗訴

婦人范周氏前在地方檢察廳控爲北貨生理之丁啓臣糾衆刦子等情由廳傳訊後以案關民事諭令赴審判廳起訴該氏遂即投審廳具狀起訴請究等情業經該廳推事陳君傳案訊遞審理據范周氏投訴聲稱婦人前適丁啓臣勾引姘識未久所生一子係本夫所生不料丁欲認爲伊子糾人前來刦奪爲此來案起訴等語質之丁啓臣供稱一子爲氏所生問官以原告所供尚有本夫判該子應歸范周氏領回撫養完案

夫婦皆係拐匪

江北人單羅桂與妻單崔氏因在虹口東有恒路誘拐一百零三號門牌屋內顧大榮家五歲男孩留根及朱陳氏之十三歲童養媳春囡被控哈爾濱捕房飭探將單夫婦一併拘獲昨解公共公廨請究先由中西探禀明案情繼由原告顧大榮朱陳氏及女子春囡分別上堂證明被告夫婦誘拐情形質之單等供詞狡展堅不承認中西官以指証確實判單與崔氏押限一禮拜將孩交出再核

小車夫尋獲逃婦

小車車夫施雲山係崇明人家住閘北夏家弄其妻謝氏日前被同鄉施阿二拐逃匿居美界昨由本夫尋回一併扭控四區警署經姚警正訊據謝氏供稱因丈夫年老家貧無以存活故與施阿二姘識云云質之阿二亦供認不諱因判還押候辦

圖章實不相符

固益洋行前償司賬紀仲仁控法公堂控稱前行中抵下寶康香菜館股單一張計銀五百兩由紀特單向寶康經理人張天錫照付無訛並蓋圖章爲憑祇收一月利息現寶康閉歇張向不面請向股東李子美訊追李稱所蓋圖章並非寶康所用各章商人已將單圖章帶來可以此對判着查證復到案訊明務辦現李借證人馮錫芝汪友安投案帳汪各呈帳簿等據同稱商人與寶康往來蓋有圖章實與李所呈圖章相符股單上所蓋圖章與商人等據上圖章大小懸殊請察中西官察閱證人據上圖章與單上圖章實不相符遂判李無庸退出原告控案於十四天內下堂論並諭原告及李如與張天錫遇見准予扭案訊辦

一場小便二十元

自稱在靈山碼頭教習西文之本邑人陳子芳因在虹口崑明路某洋行門首小便被一千二百七十一號華捕查見拘入捕房昨解公共公廨請究先據該華捕訴明被告違章情形並稱往拘時該被告非但不服反敢行凶將我指頭咬傷云云訊之陳子芳供稱生長在滬熟諳租界章程何致隨路小便實因我昨晚經過該處時該華捕將我扯住遍身搜檢並無違章之物我向詰問搜檢理由該捕語塞遂行拿獲我練不甘欺侮遂同至捕房豈知該捕將指小便等語中西官以該捕手指傷痕屬實判陳罰洋二十元充公無力改押兩禮拜以儆

姨太太捲物被棄

謝國楨前投法公堂控稱妾徐氏爲妾被徐氏胞兄徐海山引誘捲逃去値洋六百元之衣飾報告捕房將徐拘獲求究等情判押限十四天交人在案現謝聲稱前往鎮江將徐氏尋見交還値洋一百餘元之衣値本應將其提案惟恐後來故技復萌故此不願個回求請注銷中西官判徐海山押滿十四天完案

專件

銀行稽查章程

第一章 總則

第一條 本部爲稽核全國銀行起見特設銀行稽查 有稱銀行凡官銀號及商辦銀錢莊號均包括在內

第二條 銀行稽查由本部派員專任或派主管司員兼任之如需委託各銀行監理官或其他職員辦理時得由部令派爲銀行稽查

第三條 稽查應分兩種 甲定期稽查 乙臨時稽查

第四條 定期稽查由本部每年屆二八兩月分別派員前往辦理 臨時稽查時期除按照上列定期外仍得隨時辦理

第五條 臨時稽查有關於左列事項經本部認爲必須稽查時派員前往辦理 甲 銀行應報本部各項表冊愆期不報或所記帳項數目屢次錯誤及一切帳項之有疑問者 乙 經本部訪聞所營業務被人指控者 丙 該各銀行業務會或官立銀行之主管機關聲稱表示信用起見請本部派查者 丁 遇發生特別事故時與各銀行有關繫者

第六條 銀行稽查派往各銀行時應攜帶本部所給之委任令

第七條 銀行稽查派往各銀行時凡有照章應行稽查事項各銀行不得拒絕或遲延違者得由銀行稽查呈報本部分別處罰或停止其營業

第八條 銀行稽查如遇稽查事項有認該銀行業務實有危險時得擬具處分辦法立時報告該銀行監督官廳若爲官立銀行即報告其主管官廳一面仍呈報本部

第九條 銀行稽查對於各銀行營業及帳務一切辦法得就考查所得隨時陳述意見

第二章 稽查方法

第十條 銀行稽查實行稽查時應注意於左列各節 甲 報部各項表冊與銀行帳冊數目是否相符 乙 分記各帳之總數與總帳結數是否相符 丙 抵押放欵之抵押品及一切應備各種手續與合同條件是否相符 存放各欵之各項憑出單據與帳冊記數是否相符

第十一條 銀行稽查對於曾經本部核准發行銀元票或銀兩票之銀行應查明其準備金種類數目及稽查時之實在流通票額

第十二條 銀行稽查除按照上列十條十一條稽查方法外如遇臨時稽查有應特別注重之事並需縮短時期時得增減其手續

第十三條 銀行稽查遇有疑問之處得向銀行或銀行之主管官廳詳細詢問

第三章 稽查責任

第十四條 銀行稽查於稽查截止日之各項帳冊及實行欵項應負其稽查責任

第十五條 銀行稽查所查各項帳冊過有帳目與事實不符之處應由銀行職員分別負責但銀行稽查對於所查各項帳冊上之帳目仍負其責任

第十六條 銀行稽查如遇關於特別重要事故雖經稽查有認爲不能負責時須先呈請本部核准

第十六條 銀行稽查如遇關於特別重要事故雖經稽查有認爲不能負責時須先呈明本部核准

第十七條 銀行稽查有應守秘之責

第四章 罰則

第十八條 銀行稽查有違反本章程之規定各項及一切舞賄串弊等情經本部察覺或被人控告經部查有實據者除撤差外仍分別重輕懲以應得之處分

時評三

森林

（公振）

森林之利益凌道揚君已詳言之矣。按我國曠地衆多無處不可造林稍集資本便可舉辦果能善爲治理不越數年其利息即源源不絕是誠所謂無盡之藏也今之提倡實業者其亦有見及此乎

本埠商務市況

外國匯兌

昨日十二月十八日各匯豐銀行行情如左

大英電匯三十（辨士）八一二五
（上海規銀一兩合英金三十辨士）
英國電匯三先令六辨十七五
三先令六辨十六二五
期票四個月三先令七辨士
銀行四個月 八一二五
定貨四個月 三先令八辨士
定貨六個月 三先令八辨士二五
（上海規銀一百兩合）
美金電匯五百〇八 五
（美金百元合上海規銀）
美國金元電匯四個月 一百九十二兩五
（上海規銀一兩合）
法國電匯 四百六十四佛郎
印度電匯二百〇四個半
（上海規銀一百兩合印度）
香港電匯七錢
（香港洋一個合上海規銀）
日本電匯六錢〇半
（日金一元合上海規銀）

蘇州匯水

昨日市價如左

規元 每千兩十三兩
洋厘 六錢八分三厘七毫半
拆 一兩二錢五分
升 一兩二分五
龍毛 一錢二分五

杭州匯水

昨日市價如左

杭規元 一千三百九十一元
洋厘 六錢四分
甬匯 一百元
紹匯去 八十八元

甯波匯水

昨日市價如左

規元 一百五十五兩八角
洋拆 一角
轉帳 升一錢

糧食

滬南米市平穩之勢 昨日各價如左

高摠北幫白破 七元一角至六元二
高摠北幫白元 六元八角至六元
高摠北幫新粳 六元五角至六元
高摠南幫白破 六元九角至六元
高摠南幫新粳 六元五角至六元八
高摠南幫陰元 六元三角至五元
高摠洋和米 七元角至五元
高摠產和米 六元角至五元四
蘇閘河機新粳 六元一角至五元
蘇閘河機陰元 六元一角至五元八
蘇閘機洋秈 五元六角至五元六
珠角蘇新粳 五元九角至五元四
海盤蘇新粳 五元七角至五元四
北徵白米 五元七角至五元四
閘莊摠白米 五元五角至五元二角

火柴

昨日本埠祥泰源茂紅頭紅燐硬粗洋火各牌行情如左

寶鼎紅頭火（每箱） 二十四兩五
雲龍紅燐硬枝火 二十三兩五
雲鶴紅燐硬枝火 三十一兩
三鶴紅燐硬枝火 三十一兩
鶴珠黑頭硬枝火 二十六兩
虎牌黑頭硬枝火 二十二兩半
雙鳳黑頭硬枝火 十八兩五錢
單鳳黑頭硬枝火 十六兩五錢
雙昌紅頭火 十九兩
旗輪黑頭火 二十五兩
滑水河黑頭 二十六兩
地球黑頭火 二十八兩
封壬黑頭火 二十九兩
雙球黑頭火 二十二兩
雙昌紅頭火 二十兩
雙鶴黑頭火 二十四兩
光華紅頭火 十七兩六錢
採蓮黑頭火 二十三兩

機器紙

昨日本埠龍章造紙廠各種洋紙丙辰十一月份市價如左

十五刀頂連史每担 七兩九錢
十五刀元連史 七兩七錢
十五刀頭連史 七兩三錢
十五刀正連史 六兩七錢半
十五刀祥連史 六兩三錢半
十五刀翰連史 六兩四錢半
十五刀餘連史 六錢二錢
十五刀雙鷺連史 七兩三錢
十五刀鷺字連史 七兩
十二刀美字連史 八兩四錢
六五和字毛邊 五兩九錢
六五獨字毛邊 五兩六錢半
六五鷺字毛邊 五兩七錢半
十二刀加長白報 五兩六錢
（外運往埠加出口正耗水脚）

油荳餅

昨日滬南采蘋堂油荳餅業報告如左

久昌號船一艘由沙河來恊和號
新裕泰船一艘由牛莊來恊記號
萬興盛船一艘由大連來恊泰號
荳油生油一千七百餘件貴荳一千
一百石油荳今行開出二百二十件
生油一千三百三十件青中餅三千
一百片機中餅一千五百石今將開
出行情如左
牛莊荳油（每担） 十兩〇八錢
菜籽荳油 九兩八錢
輕皮生油 十兩〇二錢
煙見生油 九兩七錢
青中餅 一兩六錢八分半
機中餅 一兩七錢一分六

漢口荳餅（每片） 八錢六分
大連荳餅 八錢六分半
本廠荳餅 八錢八分半
大連元荳（每石） 二兩八錢半
大連青荳 二兩七錢四分
漢口乍荳 二兩四錢三分
漢口白荳 二兩六錢
漢口運荳 二兩四錢七分
南河荳 二兩五錢二分
（以上係北規貨開出市價）

本廠紗

昨市開出之各牌價如左

十六支雙龍（每包） 一百十八兩
十六支寶塔 一百〇八兩五
十六支猛虎 一百〇六兩五
十六支寶鼎 一百〇六兩
十六支飛馬 一百〇五兩
十六支雙象 一百〇七兩五
十六支雙虎 一百〇六兩
十六支水月 一百十二兩五
十六支人鶴紗 一百〇七兩五
十六支文明 一百〇八兩七五
十六支天官 一百〇四兩五
十六支日光 一百〇六兩
十六支紅龍 一百〇五兩
十六支雲鶴 一百〇五兩五
十六支三星 一百〇四兩
十六支紅團龍 一百〇五兩
十六支月季 一百〇五兩半
十六支雲龍 一百〇四兩半
十六支丹鳳 一百〇五兩半
十六支牧羊 一百〇七兩二五
十六支人鐘 一百〇五兩五
十六支鐵毛 一百〇五兩五

日本紗

昨日各牌東紗價開各價如左

二十支藍魚大包無市
二十支漁翁 一百十三兩
十六支藍魚 無市
十六支福島 一百十三兩
十六支立馬 一百十三兩
十六支三馬 一百十二兩

花衣

昨市開出之各種新花衣行情如左

通州花衣 二十四兩四錢
太倉花衣 二十三兩四錢
火機花衣 二十二兩六錢
四牌子花 二十二兩四錢
上海衣花 二十一兩
餘姚花衣 二十一兩
北路子花 十一元二角
南路子花 十二元六角

錢市

十二月十八日北市銀錢市收盤行情如左

龍洋 七錢三分三厘
英洋 七錢二分二厘八七五
鷹洋 七錢二分三厘二毫半
小洋 六錢四分一厘六二五
銅元 一千一百七十二文
拆錢 一千一百五十二文
銅元 一千二百六十五文
衣牌 一千一百二十二文
小錢 一千一百十文
八洋 （每角）一十五文
洋貼水 （每角）十五文

金市

十二月十八日收盤行情如左

現貨標金（每條）三百〇七兩
足赤條金 三百十四兩
沙金合赤 三百十五兩
銀樓飾金（每兩）四十六元五角
銀樓飾銀（每兩）一元六角五分

南市知單

丙辰年十一月二十四日滬南錢業行情報告如左

規銀 一百七十四千五百文
淨結英洋 一千一百十文
八開英洋 一千一百十一文
小洋貼水 每角十一文五文

金融

十二月十八日銀行市價如左

英洋開盤 七錢二分二厘八七五
英洋收盤 七錢二分三厘
銀拆開盤 一錢四分
銀拆收盤 一錢四分
標金開盤 三百〇四兩三錢
標金收盤 三百〇四兩三錢

股票

昨由交通公司報告

蕪湖米（每股）買 二十一兩
陳時 又 三兩
操皮 又 六兩
地傍 又 二十三兩半
德力風 賣 八十七兩

證券

昨日證券交易所報告

四年六厘內國公債（售出） 九十七
三年六厘內國公債（售出） 九十八
八厘內國公債（購入） 七十元
八厘內國公債（售出） 七十元
中國銀行股（購入） 一百四十兩
交通銀行股（售出） 三十五兩
中國銀行（購入） 一百〇五錢
新興銀行（購入） 四十五錢
（中國） 二十元
浙江興業銀行（已繳三期） 九十五折

煤油

昨日美孚行各牌火油價如左

美孚老牌油（每箱） 五元五角七分
虎牌 五元三角七分
紅老虎牌 五元四角七分
鷹牌 四元五角七分
（以上美孚各牌市價）
紅星牌現油 五元五角五分
僧帽牌現油 五元四角七分
（以上亞細亞古行經理）

漆市

本埠徽嚴產出生漆內山漆稀植甚稀產出不旺至以市價堅固今將市價如左

嚴州大河 七十六兩
嚴思南每担 七十六兩
婺源大桶 七十五兩
永昇平利 七十八兩
承昇大河 七十六兩
送光（每担） 一百二十元
寓光 一百二十元
鐵生 價洋八十元
高羈 價洋八十元
高紫晒 價洋六十四元

上海銀樓新同行廣告

本同行業在滬南海道尹公署及上海縣公廨立案凡吾同行之金飾不論件只保証兌換外來不去金每兩二元...

慶元記 祥和記 於震和記 於震泰 樂祥雲
寶豐記 萬生記 寶康記 公啓
寶興記 德和記 慶華 福和記
周萬興 周萬成 源康記
虞永和記 義和記

笑舞臺

廣西路 海寧路 電話三五一五

（夜戲）正廳二角 包廂三角 特廂四角 特廳五角 月樓六角
（日戲）正廳一角 包廂一角 特廳二角 特廂三角 月樓四角

（劇務）汪優游（主任）

慧因 顛顯 笑倩 乃現 柔兒 寒梅 達心 悲世 天影 予情 先恩 冰血 劍魂 半梅 利聲 青樵 覺因 湘濟 樂天

廿五夜准演著名雙齣好戲
九十十一十二本 ◎換空箱◎
九十十一十二本 ◎珍珠塔◎
◎汪優游准唱道情◎

惠民內科戒烟醫院

陶椿生 虞洽卿 贊助

院址在新世界西面靜安寺路居仁里口九十四號大洋房內

湯爾和 韓清泉 贊成

診療簡章 上午施診掛號一元 收例六角 下午診券 診一元 包戒自十元至五十元 片限一月三日戒止 每二角

本院五十學無吐瀉清血戒烟保險斷癮永無憂患詳章索函即寄

大舞臺十一月廿五夜戲

價目 二等正廳三角 三層包廂二角 特別官廳五角 特別包廂七角

眞（小桂）芬 數子村 小寶林大四才
佳○○楣○○ 百花亭
趙如泉 桑園會
小達子 伐子都
小寶義 玉
賈璧雲 拾
趙如泉 鐲
王又宸 觀畫
姚俊卿 跑城
小達子 馬
王又宸 落湖
紡棉花

永年人壽保險有限公司廣告

本公司開辦以迄今日已十有八年凡總行設於東方之壽險公司當推本公司為領袖承保各種定期暨終身壽險以及孤童婚嫁學業等險保法完善費額低廉總公司設於上海廣東路十號亞洲各埠均已遍設分行欲知詳情請索章程

上海總經理烈士啓

失摺作廢

收明昌洋貨號存款本洋二百元立有存摺一本今於本月十七日途中遺失其摺當向本號掛失另立新摺所有舊摺作廢此佈

乳汁麥精

LACTOMALT

另設特別班限一月畢業 打字招生

織毛巾機出售

股票交通公司

奉送奇書

胭脂

新世界

上海第一游藝場 在英大馬路泥城橋
門票二角 升降梯三角 每晚十二時止 日夜一律

（樓下影戲間）髦兒戲 二點至四點一刻 七點至九點一刻
影戲 四點半至五點半 五點三刻至六點三刻 九點半至十點半 十點三刻至十一點三刻
（二層樓）女子新劇 三點半至五點半 六點半至八點半 九點半至十一點
（三層樓書場）
曹少堂（文明宣卷）二點至三點 七點至七點三刻
謝少泉（三笑 玉蜻蜓）三點至三點三刻 七點三刻至八點半
謝品泉（落金扇 三笑）三點三刻至四點半 八點半至九點半
天津斑（大鼓 快書）四點半至五點 九點一刻至十點一刻
吳小石松（描金鳳 白蛇傳）五點一刻至六點 十點至十一點
周珊山（改良灘簧）六點至七點 十一點至十一點三刻

中餐菜券每位五角
西餐菜券每位一元
遊資在內

樓下露天西池外洋新到

三種怪人

一有身無足之女子◎一手大於身之異人◎一頭如橄欖之幼女

十一月二十起演偵探新片

$1000000 百萬金

每日下午四點半起演 每夜九點半起演
共四十六本 每天准演二本

偵探影片類多千頭萬緒無從索解惟百萬金新片則一線貫通觀之不特神味雋永且能得劇中趣旨至實事之新穎曲折背景之奇異動人為偵探片中絕無僅有故百萬金影片出世而各種偵探影片為之減色得觀百萬金而即知百萬金之價值也

蔣可宗介紹書

陸軍一等軍醫正 浙江督軍署軍醫課課長

哈蘭士醫生秘製內服聖藥 六零六

花柳毒門 有清血解毒之能
風濕骨痛 有祛風理濕之效
瘰癧癰疽 有內消外化之力
癬疥惡瘡 有去腐生新之功

價目 每瓶大洋一元七角半 每打十七元五角

外埠諸君如需此藥可就近向當地各大藥房囑為代購更較妥速

本埠 各藥房：實善街華美藥房 三馬路大陸藥房 麥家圈大生藥房 棋盤街立成藥房 十六舖內如意里口英美藥房 四馬路中英藥房 北四川路同濟藥房 河南路泰西藥房 棋盤街美華藥房 五馬路中外藥房 各埠藥房均有經售

人中蘭保肺漿

補血 生精 止咳 化痰

總發行所上海石路中四馬路口太和大藥房
總經傳處英大馬路同濟大藥房 電話四九二一

COPAIBA PILLS

科發白濁丸

考白濁一症雖云因毒而成要亦人體虛弱有以致之若不即治勢必危險此丸不但止濁化毒且能滋養腎水以補人體之虛弱故其收效更速每瓶六十粒售大洋一元外埠郵費外加大宗批發格外公道

上海英大馬路三十七號 科發藥房啓

VOELKEL & SCHROEDER A.G.
SHANGHAI

珂羅版精印

宋拓 虞恭公碑 一冊三元六角
宋拓綫斷本 皇甫誕碑 一冊二元六角
宋拓雲麾 李秀碑足本 一冊五元
宋拓周藏 聖教序 一冊四元
出土初拓 塔銘 一冊一元五角
何子貞藏 張黑女誌 一冊一元
何丹丘藏 定武蘭亭 一冊一元
越州石氏藏 晉唐小楷 一冊三元
宋拓 河南聖教序 一冊二元八角
何子貞藏 麻姑仙壇記 一冊二元
宋拓趙藏 雲麾碑 一冊二元四角
宋拓趙藏 麓山寺碑 一冊四元
何子貞藏 法華寺碑 一冊四元
何子貞藏 信行禪師碑 一冊二元
庫裝陝本 夫子廟堂碑 一冊三元
內府藏 右軍千文尺牘 一冊一元四角
楊少師 韭花帖墨蹟 一冊八角
廣倉南 汝南公主誌 一冊七角
黃山谷 華嚴疏墨蹟 一冊八角

上海望平街 有正書局 各省分局啓

△進口輪船▽

十二月十八日（廿四）禮拜一進口
新銘 由烟台 招商總局
山東 由香港 太古公司
財生 由香港 怡和洋行
廣大 由長江 太古公司
安慶 由長江 招商局
鳳陽 由泉州 日清公司
寧紹 由大連 寧紹公司
宏利 由長江 德和洋行
江孚 由長江 南滿洲社

△出口輪船▽

十二月十九日（廿五）禮拜二出口
筑後丸 午前六時半開往日本 郵船會社
湖北丸 天未明開往福州台灣 大阪公司
樺丸 午前六時直往大連 南滿洲社
鳳陽丸 開往長江 日清公司
洞庭 開往長江 太古公司
隆和 開往長江 怡和洋行
江天 開往寧波 招商總局
昇平 開往秦皇島 開灤公司
新銘 開往福州 招商總局
致遠 正午開往香港 招商總局
財生 開往汕頭香港廣東 怡和洋行

十二月二十日（念六）禮拜三出口
諏訪丸 開往神戶橫濱 郵船會社
山東 開往廈門香港廣東 太古公司
大德 開往揚州 大達公司
寧紹 開往長江 寧紹公司
岳陽丸 開往長江 日清公司
盛京 開往寧波 太古公司
新寧紹 開往寧波 寧紹公司
江 開往長江 招商總局

十二月二十一日（廿七）禮拜四出口
平陽 開往定海石浦海門 平安公司
大貞丸 開往長江 日清公司
熊野丸 午前六時開往門司神戶大阪 郵船會社
淡水 開往汕頭香港 太古公司
和生 開往青島大連 怡和洋行

十二月念二日（廿八）禮拜五出口
大和 開往揚州 大達公司

十二月念三日（念九）禮拜六出口
襄陽丸 開往長江 日清公司

中華郵政收信時刻表

歐洲 西伯利亞 經滿洲 浦口 十八號下午九點
又 二十號 又
長江各埠 江寬 十七號 又
又 江華 十八號 又

上海中法實業銀行廣告
上海中法實業銀行開辦儲蓄存款廣告

科學儀器館啓

重訂價目
本報者鑒
例

小時報

(第廿八號)
隨報附送不取分文

小言

老爺之威風 (小生)

記者一日乘甯省鐵路之小火車。見火車中滿坐衣軍服之人。來去自如。例不購票。既而驗票員來。知其向坐白車。亦不索驗。惟至一並未穿軍服之人前。向之索票。其人大怒。瞋目斥曰。你是誰。你姓什麼。驗票者卽諾諾而去。記者默念此人衣服殊麗。都何至白坐此一二角錢之火車。既而有人告我曰。此某督軍署中之老爺也。

國內小新聞

三誌烟案中之林黛玉 (田)

▲閔大姐無端被拘 ▲林妹妹逃之夭夭

四大金剛中之林黛玉。在蘇新舞台爲警廳查獲烟案。已詳誌本報。尚有種種有趣味之餘事。兩廳續誌如下。林黛玉烟癖甚深。至蘇後知檢查嚴厲。心甚疑懼。當有人和棧棧主嚴子東向林倫前一力担保。自稱與馬路署長劉承恩交好。崔廳長契友。決無意外之慮。林黛玉即允嚴棧主如能不出事情。特別酬勞。當其被查之時。林伶倚在被中未起。見各檢查來棧。彼猶不知原因。尚稱諸位老爺到來幹嗎。待我穿好褲子起身再行說話。及至各員逃明查烟。林乃聲淚俱下。立喚嚴子東棧主。責其曾言一力保護。故不惜金錢與你。遂大呼(你到底怎麽辦的)不止。可見林受嚴之慫恿。既被提破。林即設法祇免自已到案。即交嚴子東棧主將新舞台餘多包銀一百四十元。當日在某京館請某某等吃酒。盡用化完。並經該棧主雇得馬路上之梳頭二姐。請其代表林黛玉到案說明。一到縣公署便可立時還來。出大洋三元爲酬。梳頭二姐貪得香佛三算。代林到案。萬不料縣署非林親至不判。竟被裁判員諭令將代表二姐拘禁。一面追林黛玉眞身到縣候訊。現在梳頭二姐心中萬分懊惱。日在女拘留怨恨貪財受騙。此次之區區三元。永無開釋之日。林之害人甚矣哉。林黛玉發生此案後。前後費用開將及六百元餘。初有某君曾在林處誇口云。縣署罰欵至多三十元。若然三十元以外。均是我來拿出。決不要你到案。決不要你罰三十一元。林乃心中大喜。因某君頗有面子身價者。故深信之。及至決裂。知非親到不可。林然自身被拘。故昨夜私向上海溜之大吉。縣署遂連向棧主追人。弄得嚴子東左右爲難。深知林赴滬上。終無法可以賴下矣。昨日曾殺判員訊罰棧主邁聲律洋十五元。時問林黛玉竟在何處。嚴云有病在盤門日本租界二馬路東陽醫院內。曾云爾來余外國人賜我就此着你身要人。

特別罐頭食物 (冷眼)

▲腥穢不堪

本日長沙地方檢察廳前旋門板一張。上臥一男子。旁有沙罐一個。觀者如堵。余就近看時。見罐內有鯤圓如臘腸肉一筒。血染腥紅。初不識爲何物。詢諸衆。始知臥者爲姦夫楊某。罐內乃其陽具也。蓋楊與劉姓媳通奸(夫從戎在外)。劉知而俱甚。昨夕楊入臥媳房。劉知而縛之。以刀切斷其陽物。街鄰懼有性命虞。故抬送官。此眞刑事中之奇案也(三等)

小紫英又犯烟案 (田)

▲何蘇州女伶多不幸耶

蘇州新舞台花旦小紫英。在蘇演劇。大受社會歡迎。羣謇日起。住在來安居旅館大餐間中。昨日檢查員偵悉其母吸烟。入棧搜查。檢得大烟三錢。烟具全副。尚有烟膏二十兩。爲小紫英乘各檢查不備。擲入馬桶之內。當由小紫英向各檢查求情云。吾母不吸已久。現在發病。偶而爲之。能否賜一面子。感恩萬代云云。嗣後楊檢查得悉烟膏拋入便桶之中。比復去啟視。時已與桂花同和。即使拿出亦不能送案。乃將其母送廳。小紫英乘轎隨往。備罰特帶洋二百二十元到廳。現在尚未判決云(二等)

驟咬人

▲寃家路兒窄

十四日山東濟南有雙驟之大車一輛。載糧食甚重。由城內出普利門時。驟忽狂奔。適一外人自西來。欲進城者。被驟去手臂一只。趕車人畏罪已逃。車仍飛馳不歇。武有一小車見車來。已避至路旁。不意此驟一見小車。夫即遠遠張嘴。磨齒一口將小車夫頭咬住。向右一紐。將車夫拋出十數步外。如翻觔斗。車夫已死。大車仍在死者身上拖過。車亦當即停止。居人聚而觀者。咸謂此驟與此車夫當必宿孽。所在故恨之切齒。雖爲驟猶報之也。

脚上生蟹 (益生)

▲誰去持螯

無錫南門外夾城裡許采有聲場屋。年逾而立。不意科舉廢。後旋於師範畢業。惟以鑽營之術。時常賦閒。因此鬱鬱不樂。左足生一外症。中若有物。隱隱而動。動則痛絕。如此者二年。前日有走方僧過其家。曰此症吾能治之。飲以酒使醉。敵藥四圍。用刀剖之。得一細蟹。螯足咸具。史以藥敷之。旬日乃痊。僧持蟹而去。此亦堪爲醫學家之研究也(三等)

本埠小新聞

學生倫物之趣聞 (儂)

▲洋襪裡面一枝自來水筆

北四川路某學校有劣學生趙某。平日非徒不肯勤學。且喜竊人之物爲已物。他學生惡之。然不得其証據。不可質然與之爲難。不意趙生惡習不改。於本月十六號(卽星期六)竊同房學生之自來水筆一枝。藏於洋襪內。豈料適爲該生所見。然該生佯作不覺。私去禀告監學及監學質問趙生。趙生堅不肯吐實。此時學生之觀者人山人海。既而監學曰。脫下你的洋襪來。該生聞言面熱耳紅。恥無藏身之地。只得脫下洋襪。而襪落一聲。自來水筆墮地矣。衆生哄然。傳爲笑柄。聞現在監學已通信其家屬云。未議該生去留如何結果。容後續誌。噫亦一學校破天荒之趣聞也(不受酬)

爭坐位 (未丁)

▲請嘗五分頭

昨晚是期六(三馬路之天外天遊人擁擠。異常不但無坐位之可尋。連容足地也難得。於三層樓之女唱書所尤形擠軋。有某甲坐而聽。欲小便排衆而出。迨畢歸坐。座位已爲捷足者先登矣。甲與之交涉。彼云此位是你包的甲云。我有茶在這裡。彼云茶盡上有無欵在甲。於是大怒。大聲肆罵。彼亦大罵。相持不下。幾致用武。俄有西探來。各贈雪茄五支。始不作聲。口雖不言。餘怒均在眉睫。皿互相虎視云(三等)

南洋東吳之球戰 (臨時記者)

▲驟子軍夜出蘇州城

南洋公學之足球隊。既戰勝上海之各大學。遂於月之十五號進攻蘇州。十六號下午二時。與東吳大學足球隊大戰於蘇州城內天賜莊。亦勝九球。傍晚時全隊乃手揚校旗。足跨小驟。由閶門外新馬路疾馳向車站而去。其一種活潑歡欣之狀。難以言語形容。而市人不察。咸疑爲驟子軍云(三等)

菊部叢談

譚大王本紀 (退菴)

老名伶譚鑫培。別名金福。本號小叫天。原籍湖北黃陂人。與今大總統黎宋卿同桑梓。現年七十一歲。由科班出身。十一歲入科學文武崑亂老生。能戲不下數百齣。且知文識字。事庶母極孝。拜名伶程長庚(所謂四箴室大老板)爲師。孜孜學戲。進步綦速。程氏甚器之。遂派充三慶班文武值學。並武行頭目。妻侯氏。生子七人。長子嘉善。學武老生。二子嘉瑞。學武丑(卽開口跳)。三子嘉祥。學武旦兼青衣。四子嘉榮。學文武老生。五子卽譚小培。六七子均入匯文書院學洋文。敎年女四人。長適夏月潤。二女適王幼宸。三女齡尚幼未聘。有孫七人。孫女四人。重孫二人。重孫女三人。其親屬共四十三人。鑫培親見曾孫。可稱福壽兼全。故數十年前已有譚貝勒之稱。現又有劇界大王之名。譚老當之無愧色矣。

硯滴 (元元)

▲傘破畚臨敵時語其親臣某。以積極進行。曰速去弗忘地球威於六日。
▲德皇維秘錄有曰。朕之愛馬將以馳騁大陸也。而今果然。
▲英維口吻咄咄逼人(三等)

再造共和
自由鐘香烟
奉贈國貨大絲巾
凡購自由鐘四罐或十包贈精緻國貨絲巾一大條
五十支自由鐘每罐大洋五角
二十支自由鐘每包大洋二角
歡迎品 上等社會
本公司尚有飛艇雙喜等烟價廉物美久已風行外埠各處願代理者另有經售章程函索即寄
中國南洋兄弟烟草公司
上海南京路三百九十號

農商部註冊國貨展覽會特等獎
中國精益眼鏡公司
巴拿馬萬國博覽會特獎銀牌中國首創第一家自製托力克鏡片
公司 上海大馬路泥城橋東
分公司 北京 天津 漢口 長沙
本公司自製各種光學鏡片頗承各界交口稱美卽西洋各國光學專家亦稱為我國獨一無二之新製品。蓋非特驗目配光運機磨片量面裝架種種專門技術為息顧諸君所目覩卽自製金銀各式鏡架亦無弗精益求精力求新異固不敢以不對光之鏡片損人目光亦安肯以不真實之偽貨自損名譽茲將本公司特色再佈於下(一)電光驗目室及磨片各機坊可領客參觀(一)本公司係美國畢業光學專家所組織故不論遠近軒正敷欵各光片凡東西洋專家所能造者本公司無不照造照配(一)光片既係定製同然既配光定貨後極遲至一星期亦必出貨(一)本公司所製中國真金架包用包換(一)本公司為便利顧客起見特於自製金銀各架外添備西洋剛絲及夾金兩種亦能按照各人面部裝配。
電話三千八百九十五號

包愈立止夢遺聖藥
京都天寶齋凡購遺精聖藥必須認明牌號此丸有中流砥柱之力挽回造化之功確係普天下第一靈丹如不效驗原洋奉還
凡患遺洩病症皆因腎水虧耗命門受損或思慮太甚以致心腎不交久之面黃肌瘦精神短少腰軟四肢無力虛損勞傷由此起矣若不醫治病根深添病源覺得異人秘方名曰純陽必愈丸專治遺洩各症服之甚靈精乃一身之本精神足則身體雄壯百病不侵如遺精即如之奇功立見當日可愈固精一生滋補輕者三包重者一料除根永不再發若陰虛服此丸補血之功頤著不可不服...每盒六粒大洋一元...上海二馬路...
(余字小而模糊)

惠羅公司
上海南京路三十三號
最著名奇異I.C.S.自來墨水筆
每枝連金筆頭二個計洋二元
照此價此項自來墨水筆可為最優美者黑磁漆筆梗連金筆頭此筆永不漏水本公司可保用每枝筆備有金筆頭兩個僅取價二元請速來購為盼
惠羅公司謹白

上海中英大藥房
強種精血丸
贈品 時裝美女圖
神生於精氣運於血精不足則神乏血不足則氣虧因精神短少而氣營有連帶關係故也約言之如腦經衰弱則精神恍惚之心經虧耗則血氣歉薄而潮熱消瘦四肢無力怔忡失眠婦女月事不調小孩疳積羸尩等患隨之以上各症全體必蒙受損害欲補其虛非急服此丸不可
大瓶洋一元二角半贈一瓶
圖一幅小瓶七角半贈二瓶
贈圖一幅購滿一打價減
八折圖仍按瓶照送
外埠各本分號各分售處均一律

詞林

柑 （螢厂）

中宵酒渴月侵軒。此際黃柑價勿論。莫羨夔州窮杜甫。千株常足瀼西園。

牆根 （散原）

牆根婢媼手鎌鋤。除艸移花過雨初。臥地薔薇扶上竹。五年博得坐憐渠。

學術

螟患防除法 （宜興徐賦如）（續）

第九類 螟之幼虫可以治病

齊蒿虫及蠶蛆之灰末。能除食積。稱螟之幼虫。亦善療治一切不消化之食滯。于小兒尤宜。可取數十頭或百頭炙成灰末。以常食之。效力極大。

第二節 附蝗之防除法

（甲）除卵法 蘆灘草地田旁。平時爲群蝗會集之地。春冬令必有遺卵留存。可用翻土法或人力或猛性藥水或用鳥類雞鴨等法以殺之。（乙）除蝻法 卵化生後。即名爲蝻。狀如蟻形。無翅善躍。除蝻之法如下。（一）縱雞鴨食之。（二）用物擊殺之。（三）掘深溝。驅蝻入溝。用泥掩之。夜間溝中設燈誘殺之。（四）蝻投水。多灌水以溺死之。（五）用板類遮其來路。聚阻而殺之。（丙）除蝗法 蝻大即生翅。遠飛。是名曰蝗。除蝗之法如下。（一）降露浴雨後。蝗翅黏難飛。可速撲殺之。（二）夜間燃燈或燒雜草以誘殺之。（三）擊響器逐之。聞聲而退。（四）插多數色布旗于地上。風動聲響。亦能避蝗。（五）焚牛馬糞發臭烟以逐之。（六）用布沾石油。繫于無數竿頭。以發臭氣逐之。（七）焚除雜艸。以防生卵。除蝗法可參用除螟法以用。

第三節 浮塵子防除法

浮塵子爲有吻類之害虫。故皆有針狀之口。以刺入稻莖。吸取汁液。長一二分。有卵有幼虫與成虫。例如蠕黑橫蠅及翁天橫蠅是也。防除之法如下。（甲）油殺法 以石油或菜油等之一種二升四五合。注于一畝七分之田中。田水之深。約剩苗尖二三寸在水外。油即浮于水面。用竹梢亂打苗葉。使浮塵子拂落水面。以溺死之。即速排除田中之毒油而易清水以灌之。（乙）火誘法 用誘蛾燈以殺之。（丙）掬殺法 如螟之採卵法是也。（丁）每星期約行四五次。至虫死而後已。

第四節 蚜虫之防除法

蚜之種類。不下數百。其害植物也。不拘根莖芽花。甚至果菜等。每至萎枯而死。其形狀與蝨無異。腹有蜜管二。色多蒼灰。或鮮綠。六足細長。善步躍。成虫有有翅無翅之分。無翅者又有胎生卵生之別。其爲害甚烈。其治法亦多。（甲）即用煙草煎汁噴灑之亦效。（乙）用碎石灰煙草末木灰煤屑等細碎之。撒布於蚜害植物上。必獲良效。（丙）用胡桃皮煎汁。更加石鹼少許。灑於蚜害植物上。（丁）蚜虫最忌雨露。時時噴水。可以驅蚜。（完）

小說

滑稽小說 **未來之上海**（一百十六）（倚虹）

這時候首陽別墅又微微的喘了一喘。向著賈氏昆仲道。你們不相信。用手來摸摸我的胸口。看到這時候還兀自的在那裏畢卜畢卜的跳呢。着白衣的看護婦也夾在旁邊說道。你們諸位先生沒看見他們剛纔從會塲上散下來的那種狼狽情形呢。現在精神好得多了。賈氏昆仲也無心聽那看護婦的報告。還是一疊連聲的追問首陽別墅道。他們這般無理。我們也不能平白的吃了他的虧。就完事。那賈慕齊更氣勢洶洶的道。就是你首陽別墅答應了。我賈老老也是不答應的。總要爭個水落石出。問個青紅皂白。要曉得我看見你捱打。比我自已被打還要難過。還要肉痛。你放心。我無論如何。我明天總要代你出這一口氣的。回過頭來問黃楚十一道。十一兄。上海灘上的情形。你最熟悉。捕房裏和公堂上的頭路。你也最摸得最清楚。明天我們就去請律師。去告他們。替我這首陽別墅稍爲出一口怨氣。黃楚十一道。且慢且慢。說到打官司的這件事情。不是鬧頑意兒的。必須出之審慎。古語說得好。一字入公門。九牛拔不出。究竟他們互相毆打的事體。是怎樣起釁。怎樣動手。怎樣受傷。旁邊究竟有什麼見証。也須子子細細問個透澈。如果是首陽姐姐真有理呢。我們也自然照有理的辦法。倘若是首陽姐姐內中也有些不在理的呢。我們也要預先商議一個迴護遮掩的辦法。不要被人家反駁轉來。那到不好。所以我看這件事體。必須從長計議。不是一時三刻所能草率辦理的。黃楚十一只管說。賈氏昆仲到也連連點頭。那知道惱了那首陽別墅。只聽見他忽然的哇的一聲哭出來了。（未完）

晉帖

宋仲溫藏 珂羅版印 定武蘭亭肥本 二元

宋仲溫名克元人其書法爲有明一代所祖其所書七姬志拓本翁覃溪所謂夢想不得見者三十年此本爲先生所藏應推爲定武蘭亭第一佳本且有先生屢次手跋或真書或行或草或小楷共數千字之多當時拓本之實貴已若此則此真跡之實貴又可想已現歸會稽吳先生藏又經先生手跋小楷數千字誠海內至寶也

柯丹丘藏 珂羅版印 定武蘭亭瘦本 一元

此爲柯九思藏本孫退谷銷夏記云求真定武本三十年無所遇甲午得此於邢子愿家可見明代已希有如此嗣展轉歸徐紫珊又歸吳荷屋今爲李梅庵藏有退谷紫珊荷屋及梁茝林吳讓齋等跋真至實也凡欲觀真定武本者舍此無他矣

宋拓定武蘭亭 二角五分
開皇本蘭亭序 二角
宋拓王右軍金剛經 三角
宋拓黃庭內景經 四角
思古齋眞本足拓黃庭經蘭亭序 三角
常熟翁氏藏 網目版印 青玉版十三行 八角

此爲翁松禪藏本有松禪跋至數千字之多又有楊大瓢蔣湘帆梁茝林陽龍石諸人辯識的爲宋搨青玉無疑字體圓勁瘦硬運腕靈活肅疏澹遠有離合斂縱之法行世十三行小楷當無有出其右者

宋拓十三行 三角五分
內府秘藏 王獻之玉版十三行中秋帖原拓片 六角
唐拓十七帖 六角
宋拓十七帖 四角
宋拓河南本十七帖 四角
珂羅版印 越州石氏本晉唐小楷十種 三元

此何蝯叟所藏視爲秘笈有蝯叟題籤及查士標程邃等題跋 鍾繇宣示表 鍾繇丙舍帖 王羲之黃庭經 王羲之樂毅論 王羲之東方畫贊 王羲之曹娥碑 王獻之十三行 顏真卿麻姑仙壇記 虞世南破邪論 褚遂良陰符經

宋拓晉唐小楷十一種至寶 一元六角

王羲之樂毅論 王羲之東方畫贊 王羲之曹娥碑 王羲之黃庭內景經 鍾繇宣示表 鍾繇丙舍帖 歐陽詢心經 王獻之十三行 顏真卿麻姑仙壇記兩種

三希堂小楷八種 四角

王羲之黃庭經 王羲之樂毅論兩種 王羲之曹娥碑 王獻之十三行兩種 歐陽詢陰符經 褚遂良黃庭經

端陶齋藏 瘞鶴銘兩種 一元
水前拓本瘞鶴銘 四角

上海各省 **有正書局** 精印發行

送冬禮特別價廉

洋製銀器翡翠首飾貨色翻新公道取值包退還洋優待一律大馬路轉江西路北陞發公司特此謹識

奉送育兒寶鑑廣告

本公司現印就最有益家用良書取名育兒寶鑑是書英文原本早已分送各國均奉之爲至寶本公司不惜工本將此書譯成華文俾中國育兒諸家同享其益况中國育兒一道甚不講求屢以罐頭牛乳新鮮牛乳以及乳糕並不適用食品哺於嬰兒以補助乳之不足不論嬰兒月份多寡腸胃可能容納致受病而夭殤者不知凡幾間有微恙兒母閱歷未深亂投藥石致病况重或有天花紅痧喉風等症又不預防離隔致傳染者亦不知幾許是書最講求嬰兒一切食品並治理各種疾病之辦法無不便捷詳明瞭如指掌種種不勝登載如有欲得其詳細者請來函並寄郵票一分至上海廣東路大陸報館對門四十號本公司即將此書寄奉惟須注明住址爲要凡親友不見此廣告者請爲通知俾可得以問津本公司所製各種代乳粉無論中國嬰兒由初生至長成均用之體質吻合且能強健發育[illegible]無疑如貴處藥房現無代乳粉出售請來函與敝行直接可也

總行英京 分行上海愛蘭漢百利西藥公司謹啓

補血不用鉄

紅血輪補藥

羅威醫士歷三十餘年之經驗良方

大瓶二元每打二十元小瓶一元二角每打十二元

世人但知補血[illegible]

總發行上海河南路羅威大藥房
總經理上海三馬路中法大藥房

改頭換面 湯森氏奇藥

皮膚白色素 洗面刺面皰藥水 生毛髮藥 拔毛藥膏

此藥搽之能令皮色潔白肌膚嫩膩凡患皮膚粗黑烟容油面痱痕皺紋及癬鼻毛孔擴張等症搽之三夜莫不膚如凝脂合皮紋細如妙齡之美女且用法極易見效極速洵美容藥大王也〇現有奸商將此藥名改換一字登報影射購者注意〇每瓶一元每六瓶五元

皮皰又名酒刺由少年男女陰虛火旺致皮脂腺分泌物過多內含硬粒色赤粒痛發於顋面生生不已此藥能專治面皰一粉刺風刺赤鼻諸症只須搽於患處過夜見效重者再搽即愈毫無疤痕真奇藥也〇每瓶一元〇每六瓶五元

此藥功能發達血液營養毛孔生長毛髮效驗極速凡病後產後氣虛血枯禿去之髮及脫去之鬚眉搽之數次均可重生即搽原有短髮均能長至數尺黑而且亮倘搽藥宜慎如誤搽他處用湯森氏拔毛藥拔去較市售脫毛品者有天淵之別〇每瓶一元每六瓶五元

鬚髮爲人之美觀何須拔去然生太低短鬢濃厚及不應生毛之處生毛均爲美容上之障礙此藥能拔頭髮鬚及面上細毛只須將此藥塗在毛根一剃均能拔盡如將來欲其復生搽湯森氏生髮藥即生〇每瓶一元每六瓶五元

外洋埠購請將現洋由郵匯寄當日回件寄費加一郵票代洋價作九折

上海英大馬路西藏路轉角新世界對面大慶里口

寶羅製藥公司

諸君欲使皮膚潤澤 舍雙妹老牌雪花膏其誰乎

◎大號每瓶四角四
◎二號每瓶二角八

電話第四千零六十九號◎批發克巳◎各洋廣貨店均有發售

總發行所上海南京路（棋盤街交通路）蘇州閶門大街杭州（太平坊）漢口（洋街）南京（下關）廣生行（有限公司）啓

會議開會議決亦并無實在辦法不過將議案提出各件否復省長乞予速復全國水利局備核否復大槪如下（一）入江入海問題 柏文蔚等主張入海柳汝士等主張入江張謇等主張三分入江七分入海（二）籌欵問題 或借外債或辦與利墾與儲蓄聚同

唐付表決一致反對先行電省取消此議電文如下 安慶省長省議會財政廳鈞鑒查驗補抽局糞蒙 香准一律裁撤商民感戴切盼實行忽有魯道生等以少數人私意請於蘇皖交界處添設米釐分局

飽 一面將逐月收入多行匿報致正項開支因而不敷 一面將地方各欵朦呈彌補致公益捐準備金悉入私囊尤其甚者將已決未決監犯任情賄縱致法律失其威信地方無以保其安寧此種違法舞弊

少將調元因奉馮副總統代表致祭黃蔡二公赴滬來蘇昨至第三營檢閱內務考察軍容小作勾留連日各界領袖如朱使王道尹趙廳長等紛紛晤談故未曾返省本（十六號）日在第三營召集九十兩團副等紛紛至陳司令處問安從又入座看戲方營長諭第十連再加派憲兵四名隨後扈從司令惟胡經理因排解誤被毆打受傷頗重薛團副等心甚不安當即請西醫療治直至散園陳司

經半載幾經各被害人控告奈案情複雜牽涉紳商家眷根究爲難案懸未結聽由各當事人以吳賈氏之弟賈補袞及伊夫吳達三